朝鮮日報
夕刊 十一日(木)
本紙朝夕刊十面
編輯兼發行人 方應謨
株式會社 朝鮮日報社

『에』國保護領化를 伊、英政府에提議
政治的經濟的勢力獲得主張
結局、伊要求貫徹?

【倫敦十日發聯合】倫敦駐箚 伊太利大使그란지氏는 九日 英國外務省을 訪問하고 에디오피아問題의 解決에 關하야 重大提案을 行한 模様인데 右提案이 認定되면 에디오피아問題도 平和裡에 解決될것으로 보이게되엇다 提案의 內容은 判明되지안흐나 十日 倫敦伊太利大使館當局은 大要 如左한 形式으로서 伊에 兩國間에 和協成立의 可能性이 잇다고말하엿다

一、伊太利는 伊領에리트레아及 소말릴란드를連結하는 所謂에디오피아背後地(힌털란드)의事實上勢力을確保할 政治的保障을得할것

二、前記領域의 背後에잇서서 伊太利만이政治的 또는經濟的勢力을 누릴수잇는 地帶를設定하야이地帶에서의土地의 開發과事業統制權을與할것

但英國政府는 지금까지에잇서서는 이伊太利政府의 要求를支持하기에 이르지아니하엿다

伊『에』紛爭에關한 英政府態度模糊
利害關係를따저보고 積極的行動을廻避

【電通倫敦十日發】英國政府는十日午前十一時부터 一時間餘에亘하야 볼드윈首相司會下에 閣議를 開催하고 호어外相이 十一日午後 下院에서 開陳할 伊에紛爭에 對한 英國政府의 態度及 西歐空軍援助條約、海軍會談問題의 發展等에 關한 報告演說의 草案을 審議하야 이에贊成을 與하얏다

今日閣議에 들어난 英國政府의 現下의 歐洲政局에 對한 方針은 大體 如左하다

一、英國政府는 伊에兩國間에戰端이 開始되어 이것이聯盟에 衝動을 與할것을 事前에 避할것

一、스케베닝겐의 伊에 紛爭和協委員會破局後의 方策으로聯盟理事會가 仲裁者를 任命하는것은 結局 伊에紛爭으로하여금 聯盟의 威力을 測定하는 試驗이되게하고 效果는업는것이라고 懷疑의 빗을示하고잇다

一、그리고 英國의 立場으로서 米國의 事態와如한것은 第二次的의것이므로 第一次的인歐洲에잇서서의 英外交의 利害를 沒却하여서까지 前者를重視하는것은 反對라는 傾向이漸次 有力化하고잇다

에政府聯盟에 特別理事會召集要請

【아디스아베바十日發聯合】和協委員會가 決裂된 結果 에디오피아政府는 聯盟事務局에 對하야 即時 特別理事會의 召集을 要求하기로決定하엿다

英京中心으로 和平解決奔走
아聯盟總長大活躍

【倫敦十日發聯合】和協委員會決裂以來 英國政府當局은 알로이지 聯盟事務總長을 爲始하야 倫敦駐箚各國大使를 總動員하야 伊에 兩國의 戰爭回避에 最後의努力을繼續하고잇다 압놀事務總長과 가튼이는 十日午前 波蘭大使와 會見하고 또伊太利大使와도 懇談하는等 굉장한 活躍을 하고잇다 뭇솔리니首相의 主張이 事實上에디오피아帝國의 宗主權을 確立함에잇는데 一方 制裁規定의 適用에는英佛兩國政府도 希望하고저안는 實情이므로 事務總長自身이 國際聯盟을 通하야할 紛爭處理를斷念하고 緊急理事會招請에 對해서는 極力阻止策을 講究하고잇는것은 明白하다 勿論聯盟의原則을 維持하면서 에디오피아의 提訴를 默殺하는 것은 至難한데이에 對하야英佛兩國政府는 一九○六年에디오피아帝國에 關한 英佛伊三國條約을 巧妙히援用하야 難局打開의 方針을 決定하기爲하야 目下豫備交涉을進行하고잇다고 解釋된다

國防最高會議
『에』帝國征伐討議
將星百二十餘名을召集하고
伊、最後手段에邁進?

【羅馬十日發聯合】뭇솔리니首相은 十日 羅馬에 國防最高會議를 召集하고 將星百二十名 國軍의 首腦를 網羅하야 에디오피아帝國征討作戰에對하야 大評定을 開始하엿다

예제敎授聯盟에 意見書를提出
十日夕刻壽府到着

【電通壽府十日發】伊에紛爭에 에디오피아側和協委員 이예제敎授는 十日夕刻 壽府에到着하야 聯盟事務局에對하야 스케베닝겐和協委員會의結果를 報告하고委員會의 無期休會를 宣言할수박게 업시된事情과 兩國의 立場을 詳述한 覺書及 理事會가 直時 에디오피아側의新制度를 受理하고 直接再介入하야 緊張한 事態를 解決할 必要가잇다는 旨를 强調한 意見書를 提出하얏다 右內容은 十一日聯盟에서 公表할 豫定인데에디오피아新制度는 單히 理事會의 至急介入을 要求하는것뿐으로 開會期日을 明記하야 要求한것은아니다

國境委員會構成에
蘇、積極的意思表示

【東京電話聯合】五日 日滿蘇三國國境紛爭協定委員會의 設立을 正式으로 受諾한蘇聯邦은 十日 駐日유레네프大使로하여금 具體案을 日本政府에 提示케하엿다 即유레네프大使는 十日午後三時四十分外務省으로 廣田外相을訪問하고 日滿蘇國境紛爭協定委員會의組織內容에對하야 蘇聯政府는 隣國과 右主旨와 類似한協定을締結한經驗도잇서慎重히考慮한 結果蘇聯邦政府와 羅馬尼亞國間에 締結된 紛爭協定委員會는 日滿蘇三國國境紛爭의 調印에가장 適當한 類型이라고 思惟한다 따라서 貴國에서도 充分히 考慮하기를 바란다라고 積極的으로 蘇聯政府가企圖한 該委員會의 構成을 表示한바이섯다

駐佛英大使 라발氏와懇談

【電通巴里十日發】駐佛英大使는 十日夜라발首相을訪問하고 懇談을 遂하엿다 右는 압으로 聯盟事務總長訪英後의 英國閣議의 決定에基하야 伊에紛爭에對한 새로운 英國政府의 意向을傳達하고 佛國政府의 意見을 打診한後 新方針을確定하려는企圖라고보인다

빈슨案에基하야 米新艦建造開始
今年度內十三隻建造

【華盛頓十日發聯合】米國政府는 빈슨 海軍建造案에 基하야 七月一日부터 始作되는 一九三五、六年度에잇서서

乙級巡洋艦 一隻
嚮導驅逐艦 三隻
驅逐艦 五隻
航空母艦 一隻
潛水艦 三隻
計 十三隻

의建造를 開始하엿다 또一九三六、七年度에 잇서서도 驅逐艦十二隻、潛水艦六隻及 境遇에依해서는 主力艦一隻을 建造하기로決定하엿다 그런데 빈슨海軍建造案은 五億一千六百萬弗의 巨費를投하야 一九三四年부터 五個年計劃으로 艦艇百二隻을 建造할 計劃인데 明年度以降 다시驅逐艦三十六隻潛水艦十八隻合計五十四隻을 建造하면 米國政府는 이에 念願하던 無敵海軍(條約海軍)의 完成을 자랑할수게이될터이다

墺國復辟에關한 二法案議會通過
十日滿場一致可決

【電通維也納十日發】墺太利議會는 三日政府에서 提出한 합스부르그王族追放及 王室財産沒收法을 廢止하는 法案을 十日滿場一致로써 可決하야 玆에復辟運動은 一大前進에 成功하얏다

伊에紛爭對策 英最後態度決定

【倫敦十日發聯合】英國政府는 十日午前 首相官邸에서 重要閣議를 開催하고 伊에兩國紛爭에 關한 和協試案에對하야 最終國策을 決定하고 午後下院에서 호어外相이 右方針을 闡明할터이다
伊太利政府는 漸次 和協策에 轉向하고잇다고 傳한다 勿論 英國政府는 和協試案에 對해서는 아직 同意를 表明하지 안코 自主的政府間에 協議를 遂하야 慎重對策을 考慮하고잇다 그러나 英國政府는 依然 紛爭의和平的 解決의 希望을버리지 안코잇다

國體明徵委員 陸海相과會見

【電通東京電話】政友會의國體明徵問題에關한 實行委員은十五日午後二時 三宅坂의 陸相官邸에서 林陸相과 會見하고 美濃部博士의 機關說問題에 關한 軍의態度에對하야 質問하기로決定하엿고 그리고 大角海相과도 近近會見할豫定이다

和協案에對한 伊政府의要請

【倫敦十日發聯合】一九○六年의 協定을 基調로한 和協案에 對해서는 伊國政府도 相當히 動하고잇는 모양으로 倫敦伊太利大使館에서는 同案에 對하야 相當히 好意的態度를 示하고잇서 드되어 三國會議가 具體化될 境遇에는 伊太利政府는 大體如左한 要請을 提示할것으로 解釋된다

一、伊太利政府는 에디오피아帝國을 保護領으로한다 現皇帝하일세라세一世의皇位는 維持할것

一、伊太利政府는 에리트리아伊領소말릴란드와 接壤된背後地一帶의 特殊地帶를 確保하야同地帶에서 政治的勢力을 行使할것

一、右特殊地帶의 또 後方의一定地帶를 伊太利의 勢力範圍로하야 伊太利政府는 同地帶에서 奴隸制度를 嚴重히 監視할것

蘇聯의北中策動說

【北平十日發聯合】蘇聯邦大使보고모로프氏가 北中國에서 策動하리라는 說에 關하야 高橋武官은 如左히 말하엿다

蘇聯邦大使보고모로프氏의 北上에 對해서는 世上에서 여러가지 風說이만흔모양이나 나로서는 北中問題及察哈爾問題發生後의 北中新事態를 認識하야 對外蒙政策을 檢討하려는것이 그 任務라고 생각한다 傳하는 바와 가튼 內蒙政策의 積極化라고 생각하는것은 尙早이다 現在 內蒙의 蘇聯邦의勢力으로 서는 張家口에 本據를 가지고 蘇聯의 通商任務를 行하고잇는 德華洋行이 察哈爾省當局과 綏遠의 主席 傅作義氏와도 經濟的關係를 가지고잇스나 이것도 별것은업다 假令 將來 內蒙에 손을 뻐친다하더라도 現在의 情勢로는 全혀 不可能하고 또그런일을한다면 日本側은 斷乎 排擊할것뿐이다

人事·集會

▲今井田總監 黃海道農村振興狀況視察中이던바 明十二日午後二時五十分着列車로 歸城豫定

▲林滿鐵總裁 十三日午前七時四十五分京城驛着列車로入京、同日午後一時十分 京城發旅客機로大連에歸任

八面鋒

◇二年後에는 全朝鮮農家의半數를加入식히겟다고 金融組合이猛活動。

◇農資融通의길이 터진다함은반가운듯하나 빗질機會가 생긴다함은 危險한일。

◇모기帳에 불이부터 三男妹가死傷。

◇불의罪일가 모기의罪일가、사람의罪일가。

◇朝鮮對日本內地間의 上半期移出入貿易은 四億九千餘萬圓으로 新記錄을지엇다。

◇但、三千萬圓에가까운入超가잇는以上 珠算알이 가비얍기는어려운일。

本紙夕刊八面

宋哲元軍隊一部 陣地를構築中
日本軍은隱忍監視

【新京十日發聯合】察哈爾協定地區內의宋哲元軍의 移駐期限은七月六日限이엇음에도 不拘하고全軍의 無統制로 移駐가完了되지안코 一部에는陣地를 構築하고잇는곳도 잇서서 이대로推移되어나간다면關東軍으로서도 適當한 處置를할박게업는情勢에잇다 即張家口張北의 中間地區에는 防衛를爲하는것이라고 解除되지안는 陣地를構築하고 昌平縣一帶에는 自衛團을 動員하야 長城線 一帶에 配置하야 日滿軍에 備하려고하고잇고 灤平縣에서온 派遣員을 잡아가지고 射擊한 事實도잇스며 沽源、獨石口方面에서는 日滿軍과 一戰을 交하겟다고 豪語하고잇다 그러나 全般的으로 이것을보건대 宋哲元軍部隊는 續續移駐하고잇스므로軍으로서는 極力 宋哲元氏의 命令이 所屬部隊에 徹底하야 圓滿移駐를 終了하기를 기다리려고 靜觀을 거듭하고잇다

國府四巨頭 蔣作賓氏請해 日本實情聽取
對日提携二方針遂行

【電通南京十日發】何應欽、張群、熊式輝、唐有壬氏等은 十日午後蔣作賓氏로부터 日本의 實情其他日本의 對中政策을 詳細히聽取하고 今後의 對日策에 關하야 慎重한 協議를 遂하엿다 그리고 압서 第一次 巨頭會議에서決定한

一、對日二重政策의 淸算

一、從來의 자미업든 關係를버리고 日中提携의 具體案의 二方針을 끗까지 遂行하기로決定하고 今後 各自가 研究하기로되엇다 그리고 蔣作賓氏는 十日 南京發列車로 上海에赴하야 十一日病床에잇는 汪精衛氏를 訪問하고 巨頭會議內容을 報告할터이다

波蘭議會解散

【電通와르소十日發】波蘭議會는 新憲法의 規定에 따라 十日解散되엇다 總選擧는 來九月에擧行될것으로보인다

新聞小史(七)
孤憤淚·悲壯語
第二期光武時代概觀(三)
民世學人

×

『우리가 서울백성만 위할게 아니라 조선전국 인민을 위하야 무슨일 이든지 대언(代言)하여 주라홈』이라고 맺고 다시『정부에서 하시는 일을 백성에게 전할터이오 백성의 정세를 정부에 전할터이니만일 백성이 정부의 일을 자세히 알고 정부에서 백성의 일을 자세히 아시면 피차에 유익한 일이 만히 잇슬터이오 불평한 마음과 의심하는 생각이 업서질터이옴』이라고 하엿다 政府의 動靜에 關하야 特히敬語를 쓰는것은 언뜻보아 官尊民卑 思想인것가트나 實은 當時 萬機를 獨裁하시는 大君主陛下의 政府를 떠바들고 君民一致의 集中된힘으로서 沈淪하는 時局을 同致하려하든 그들로서는 當然한일이오 하물며 政府의 하는일과 人民의 옴죽이고잇는 眞正한情勢를 彼此서로알어 의심함이 업도록하겟다는것은 當時에오히려 政府는스스로政府요 人民은제대로人民이어서 責任과道義上에 어떠한 連絡互助의 關係가업시그야말로 藥病觀의 狀態에잇고 國家와民族은 그동안에체 削으로 危機에 빠저만가는그때에잇서 冲冲한憂心의 봇받처나오는말임을 알것이다

×

『우리가 이신문 출판하기는 취리하라는게 아닌고로 갑슬헐하도록 하엿고 모도 언문으로 쓰기는 남녀 상하 귀천이 모도 보게홈이오 또귀절을 떼여 쓰기는 알어보기 쉽도록홈이라우리는 바른대로 만 신문을 할터인고로 정부 관원 이라도 잘못하는이 잇스면 우리가 말할터이오 탐관오리 들을알면 세상에 그사람들의 행적을 폐일터이오 사사백성이라도 무법한일 하는 사람은 우리가 차저 신문에 설명할터이옴』。여긔에는 일부러 說明하지 안트라도 거긔에 新興的氣分이 旺溢할뿐더러 先驅者로서의 孤獨의悲哀가 잇고 千水萬山을 어찌다 踏破하려는듯이 獨行萬里하는 悲壯한感이잇고 그러나 또 必死的인 滿滿한鬪志가 맙가운대 떠돌고잇슴을 깨달을것이다

×

『우리는 조선 대군주폐하와 조선정부와 조선인민을 위하는 사람들 인고로 편당잇는 의론이든지 한쪽만 생각코하는말은 우리신문에 업슬터이옴』이와가티 곳곳에 大君主陛下와 朝鮮政府를 懇懇히들 어말한곳에 王室을 中心으로 하고 政府를督勵하되 眞民이 共同하야 함께 陳奏를헤치자는一貫한 意圖와 經綸을알려니와 한편으로 理解가적으신 大君主陛下께서와 政府의官僚들이 얼마큼이나 人民을 抑壓하고 新興勢力을 疑懼的으로 蛇蝎視 하엿든가를알어차릴것이다 新興한志士들은 뒤에서 밧추어주는 覺醒한大衆이업고 위로는意氣가 서로合한 權力의協同이업시 한갓그焦燥와 忿懣의情을 꺽글수업서 하엿든것이다

×

그들은 第四面을 英字報로하야 在留한 列國人物들에게 貧弱하나마의 實情을 힘쓰게되는理由를 說明하엿다『또한쪽에 영문으로 긔록하기는외국인민이 조선사정을 자세히 모르즉 혹 편벽된 말만듯고 조선을 잘못생각할가보아 실상사정을 알게하고저하야 영문으로 조금식 긔록홈』이라고하엿다 丙寅洋亂以來로 壬午軍亂 甲申事變을지나 東學亂 日淸戰役 馬關條約 乙未事變 俄公館播遷과 金弘集內閣의殺戮 親日黨과 親俄黨 宮廷中心의諸陰謀 그리고 沼滑한殺沒의 威嚇 잇그悲哀! 이러한事情과 이言論은 當時事를아는者 눈물업시 읽기어려울것이다 그는 壯烈한 匡救의鬪爭을 宣言하는 웅성구즌 喇喊일가? 情熱에 홀로타는 沈痛한 悲鳴인가? 오늘날에 잇서서 이것을 돌아보면 해 저물고 갈길이 멀은데 關山千里 부지럽시 恨淚와悲歎에 저저잇슴가든다 嗚呼 甲申 甲午以來 오즉 慘澹한失敗史만 남겨준 血性的인 五十七子의 孤憤한 奮鬪의 記錄조차 업섯든들 吾人後生들은 오즉더욱 뷘가슴을 고요한 밤 암만보아야 쓸쓸할뿐임가를 一層의 落寞을 늣기게는 아니되엇슬가?

紙袋製造를 副業又는本業으로

百圓前後의資本으로 月百圓以上돈버는 紙袋製造의專屬 製造者急募集

僅少한資本으로 生活安定이되는 紙袋의製造는 至極히簡單하야 婦女子에도 其日부터從事할수잇다。需要는 日加月增할뿐으로 從來의手貼方法으로는 到底히其需要를 充當하지못한다。그럼으로今般弊店이 提供하는製袋機는實際스피-드時代에 相應한 便利한機械로서 弊店의專屬製造者로서 永久히 取引希望을하는신분에게機械를特別割引으로提供하고 數制限업시四季를 通하야製造를依託하고、完成品은現金으로 永久取引을하며 萬一弊店이作業을中止 又는製品의買受를 拒絶한境遇에는機械는原價로서 即時買戾할것을保證함。目下需要激增에 對한供給이相伴치못하고 恒常製品不足을늣기고잇슴으로 玆에製造者를 急募할必要에 到逼하엿다。多幸히 弊店의主旨에共鳴하야주신분은 이特價提供의絶好機會를利用하시와 前途益益有望한 製袋事業에從事하야주심을懇切히推奬한다

弊店은 多年間實際的經營을體驗하고 斯業界에權威者로서 指導的地位를占하야、業績이날노向上되며 鞏固한基礎上에 確實히營業을계속하고잇다。案內書는 弊店營業方針의信條인으로 記載의事項은 大小를不問하고 全部責任으로써履行할 決코期待를저바리지안음

(案內書를 請하시라 案內書無代贈呈)

大阪市西區本田一ノ二二
合名會社 千代田商事本店 電話西(七三)一九一番 一九八番
支店 名古屋市中區東田町四ノ一九番

갈곳까지 가지못한자

재작년 팔월에 지리산(智異山)탐험객(探險客)들이 로변에서 시체 하나를 발견하엿는데 그는 자기의 갈곳까지 가려고 행리를 준비하고 잇섯다 좌우간 그는 중로에서 주렷던지 위급한 병에 걸녓던지 원인은 알수 업스나 갈곳까지 가지 못하고 죽은것은 분명하다 그러나 가지 못한 원인은 알수가 업스나 ……

時間正確 絶對保證 十五ケ年保證附
犧牲的大賣出!!
クローム腕時計(舶來皮付)
クローム懷中時計
クローム懷中ウオルサム(米國製)
◎代引送料 一ケ四十七錢!
Ⓢ セイコーシャ地方時計部
東京市淀橋區上落合二ノ六一七 振替東京八二四五四番

金 銀 ㊗ 白 金
東京市下谷區練塀町
株式會社 石福商店
電話 下谷 (83)九〇五九番 九〇九二番 〇二八五番 〇〇八八番
振替東京六八八番
受信略號 (トウケウイシフク)
出張所 平壤府旭町

鷺山 李殷相 編
一松 崔永秀 畫
時調노래
一名 歌謠 ……
삭풍은 나무끝에 / 불고 명월은 눈속에 찬데 / 만리변성에 일장금 짚고서서 / 긴파람 큰한소리에 거칠것이 없어라 …… 金宗瑞
¥1.20 〒.18

世界名作
延專敎授 玄濟明先生編輯
第一輯 歌曲集
定価一円 〒十六錢
目次 꿈을따라 / 菩提樹 / 불가에서노래 / 아이아이아이 / 바다로오라 / 蓮꽃 / 小夜歌 / 나나 / 愛蘭戀歌 / 들장미 / 목동아 / 外七曲

哲學博士 農學士 平壤崇專農科長
李勳求先生著
朝鮮農業論
出版劈頭에 全學界를 震撼식이고 空前絶後의 好評을 받고잇는 最新刊
읽으라!!
朝鮮사람으로 朝鮮農村을 알여면 이巨匠의 巨著로 農村朝鮮을 알어볼것
四六判 五〇〇頁 洋裝美本 定価一円五十錢 送料十錢

發行所 京城府堅志洞三二 漢城圖書株式會社 電話長光一四七九 振替京城七六六〇番

各防水堤의完成과 行政區域擴張促進陳情
總督以下關係各局에
－京城府都市計畫硏究會幹事會에서－

경성부도시계획연구회간사회에서는 별항과가튼 진정에대하야 경의합후 십일일에 총독부에출두하야 다음과가튼진정서를 총독이하관계국과장에게 제출하엿다

一、경성부의행정구역 확장을빨리하여달라는것으로 경성부는최근수년간은 사오천호씩신축가옥의증가가잇는데 아즉시가지계획령이 실시안되관계로 각기임의대로 부정형(不整形)한토지경계에의하야 도로、하수도 기타위생상의고려가 업서가옥을밀집식히어 무통제한건축을 하는상태임으로 급속히 시가지계획령을강구하야 시구개정당시에 전긔가옥의 이전보상을하는일이업도록 하기위하야 속히시가지계획령을실시하여주도록하라

그런데 시가지계획령은작년확정이라 실시일에 제정되엇스나 경성부는 그행정구역의확장을실시한후에 새구역에실시할방침으로 되어잇다한즉 행정구역의확장을 빨리 실시하는것이급무라는것이다

二、조선시가지 계획령 제이장 시행규측제정을 촉진하여달라

三、경성시가지계획예정구역내에 한구역에 속히방수공사를 수행하여달라는것으로 룡산(龍山) 마포(麻浦)부근과 뚝섬(纛島)·방면영등포(永登浦)방면은 방수공사를 시작하야 멀지안어 완성될터이나 청계천(淸溪川)하류부근즉 한지면(漢芝面)숭인면(崇仁面)과 홍제원천(弘濟院川)부근즉 룡강(龍江)연희(延禧)량면일대는 아즉방수계획이업는바 홍원방의 시가지계획구역안에 편입될것이니 속히방수공사를착수하도록하여달라는것이다

激增한建物新築
◇昨年中四府四十九邑에서 新建築物이萬餘軒

총독부에서 시가지계획령제이장건축물취체시행규측 제정의기초자로서 처음으로 조사를하게된 소화구년중의 조선중요도시 십사부사십구읍의 신건축수는 일만일천이백이십오건으로서 소화첨년이래 차츰 증가해갈뿐인데 이는인구의 도시집중의 일면도 이야기해주는일이다특히철근(鐵筋)벽돌건물등 대건물이 수년전에 비하야 배증하야 각도별및사대도시의 소화구년중의 건축물수는 아래와가타다

	瓦及鐵筋建	木造建	增改築	計
京城	三六二	二、六六五	二、三〇六	五、三三三
平壤	四四	一、四六六	一、二六〇	二、七七〇
釜山	二	四八六	三八〇	八六八
大邱	一〇	三四四	三八一	七三五

▲各道別

	瓦及鐵筋建	木造建	計
京畿	一九四	二、四三三	二、六二七
忠北	三	三一八	三二一
忠南	九	三五三	三六二
全北	—	一〇八	一〇八
全南	八	四三七	四四五
慶北	一六	九四〇	九五六
慶南	一〇	一、一二八	一、一三八
黃海	二	六三二	六三四
平南	四六	一、七三四	一、七八〇
平北	四三	四四六	四八九
江原	七	三〇五	三一二
咸南	一六	[illegible]	[illegible]
咸北	[illegible]	[illegible]	[illegible]

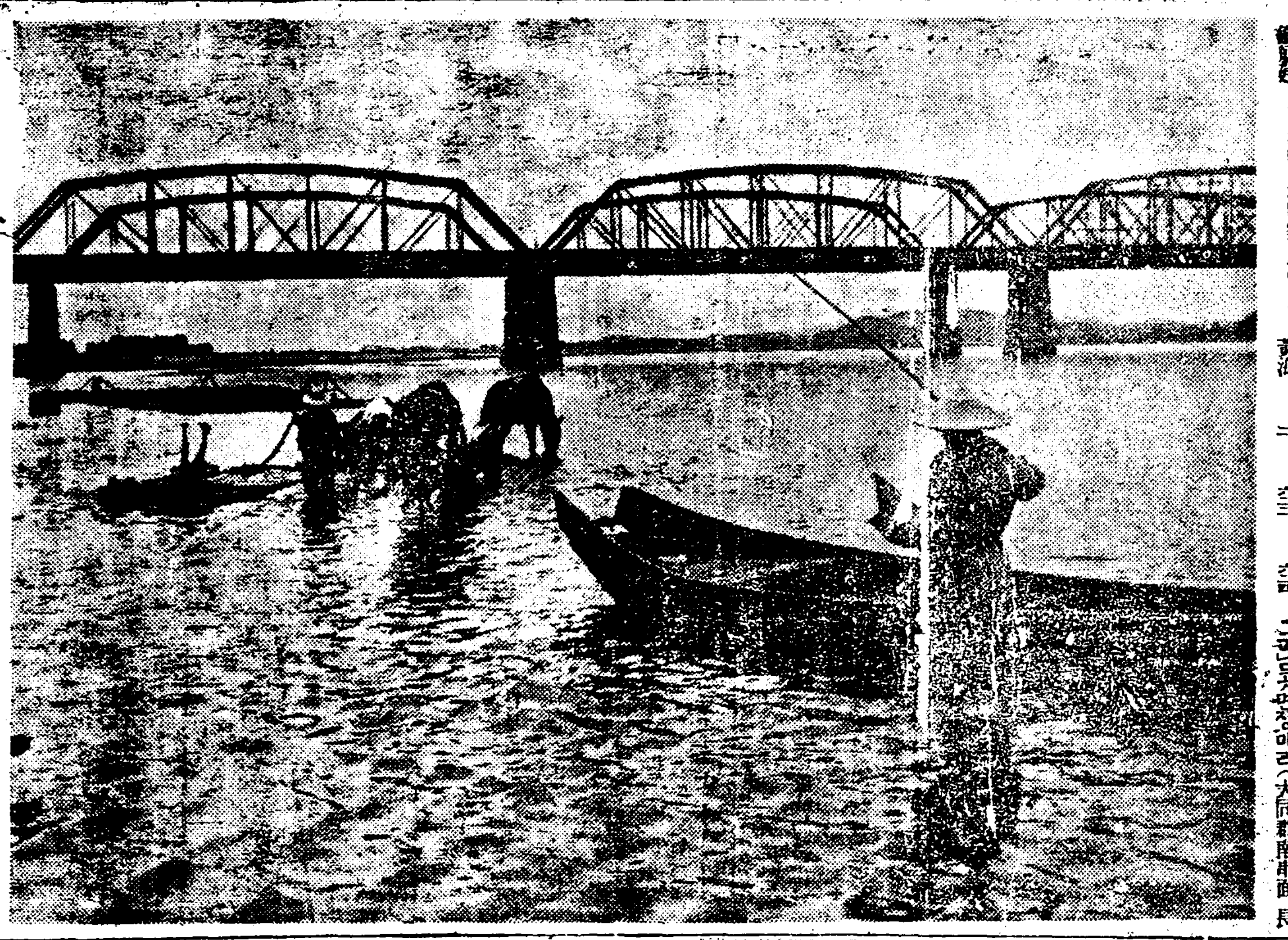

의閑日！（오늘한강에서）

空中火災이르켜 民家에戰鬪機墜落
操縱者는落下傘으로救命
平壤第六聯隊에서

【平壤支局電話】십일일 오전여덟시 십오분경 평양비행제륙련대 제일중대소속 덕전(德田)중위의 조종하는전투기 제사십구호 구이식기는 련병장상공에서 편대비행을하는중에 돌연이공중에서 화재를이르켜 전투기는화재가나자 조종하든덕전중위는락하산을 리용하야 피신을 하야 대동강을 우에 떠러지자 마침 지나가든 석탄배에 구조를 바덧고 기체는 불덩이가되여 능라도(綾羅島)동리리 일백십육번지 한용선(韓用善)의 집에떠러저 그집의일부를 태우고 기체는쓰지못할만큼대파를 하엿는데 다행히 비행기가떠러질때에 집겨러섯든 뽀프라나무에 시처서 떠러젓슴으로 지상의부상자는업섯다고한다

明春에滿鐵에는 小型流線型運轉

【大連十日發聯合】만철(滿鐵)에서 건조하는 중유(重油)를 원료로 하는 소형 긔관차(小型機關車)는 오는 십월쯤 본격적으로 설계되야 대부분은사하구(沙河口)만철공장에서 제작되여 일부를 일본내지 사에주문할 예정으로 느저도명년삼월까지는 만철선을 달리게되엿다는데 이중유연료의 소형긔관차는 미국과 독일에서는벌서부터 사용하고잇스나 동양에서는이것이 최초의것으로 전부가소형의 류선형(流線型)으로시속최고 십삼킬로」라는 경이적의 속도인데 [illegible]

取締網에휘여든 街頭의移動裸像
保安課서管下에示達

여름이되면 명랑하여야할 가두(街頭)의풍경을 어지럽게하는것은 반드시 실업자의 뻬두러진 얼굴과 탄주하는 자동차바퀴가 이르키는 몬지뿐이아니다 박석(薄石)을 차는녀자들의의복은 대체로 사(紗)것이애용되여 극단으로 흐를것은 바라체에각가운도록 [illegible] 치게 첨해진 가두의 에로풍경은 필경도보안과(道保安課)관리의안경에걸렷다 여름철의부인들의복장이 라체선(裸體線)을점점농후해가고잇는 풍조에대하야 는일즉이 동경경시청(東京警視廳)에서 그관하에한하야 시달한 바가잇는데 보안과에서도 곳이 를참작하야 각가운 장내에시내 각서에 그처제방침을 시달하리라한다

新幕地方에도 怪葉書가流布

【新幕】경의선신막(京義線新幕)에도 요지음발신인(發信人)의주소씨명이업는괴엽서(怪葉書)가 만히류행하야 지난칠일까지 경찰에 거둬들인것이 십여통에달하엿는데 괴엽서의문구는 모다꼭갓흔것으로 그엽서를바든지 이십사시간안으로 칠척이나 친구아홉사람에게 한장식 보내면오는 구일까지 큰행복이도라오고 만일그대로두면 큰액운을 만날터이니미신(迷信)이나마 꼭실행하라고하엿다는데 경찰은 그괴엽서발신한 범인을엄탐중이라한다

運動競技欄

世界올림픽氷上代表 평천軍明夕來京
講演과映畫會開催
團體로는"氷上映畫"持來

明年二月 獨逸「가미쉬·바-르텐키르헨」에서열리는 世界올림픽冬期競技(스피-드·스케-팅)에 出場하야 氷上朝鮮의名을 世界舞臺에서 자랑할 半島代表 金正淵 李聖德兩君을爲始하야 崔龍振 張祐植 安重熙 張日弘諸君으로組織된 在東京평천俱樂部員 [illegible]

一行은 이번夏期休暇를 利用하야 [illegible] 京城府靑年團의 主催로 明十二日午後七時二十五分 京城驛着列車로 來京할豫定인데 京城白鶴俱樂部와 平川俱樂部에서는 一行을마지하야 歡迎會를開催코저 [illegible] 中이라한다 [illegible] 物은全日本氷上大會光景을비롯하야 氷上의女王과 부루가團의 演技光景、加奈陀對全日本氷上하키戰況等 氷上映畫의精華를모흔것 [illegible]

滿遠征 普專蹴球部
十七日發一路奉天에

朝鮮蹴球界의覇者 普成專門學校蹴球部에서는이번夏期休暇를利用하야 滿洲遠征을計劃하고十四日에仁川出帆의船便으로出征할豫定이든바 路程을달리하야來十七日발車로奉天으로 直行하야新京 吉林 哈爾賓等地를 轉戰하고歸路 大連을거처約二週日間의豫定으로「스케쥴」을 마치기로되엿다하며 同部는約一個月前부터連日放課後이면 京城球場에서炎天을무릅쓰고 猛練習을하여온터이라全勝의凱歌를불르고잇다

米國遠征軍의 日本職業野球團
百十回戰七十五勝

今春二月十四日米國에遠征한日本職業野球團은 太平洋沿岸을起點으로 各地를轉戰하기무릇六個月間에全試合數 百十回七十五勝三十回敗一無勝負로六割八分六厘(布哇除外한米報本土만은百五戰七十三勝卅一敗一無勝負의七割)라는勝率을남기고 來十六日에橫濱에到着할터이라한다

多年間懸案이든 三大川橋梁竣工

【長湍】경긔도장단(長湍)개풍(開豊)량군간에 개재한 삼대천(三大川)에는 지금까지교량가설의시설이업서 교통상일대문제로 [illegible] 지난사월부터 경성부한강통내전조(內田組)의 청부로 긔공하야 그간 공사가순조로 진행되야예정과가티 준공되여 락성식을지난칠일에 래빈다수렬석하에 윤면장의 사회로 성대히거행하얏는데 금반교량가설비로 특히개성인사로 다액의금품을 긔부한분의씨명는 다음과가다한다

朴東柱 孔聖學各二百圓 崔炳鐘一百五十圓 金正浩百圓 [illegible] 漢槙五十圓 朴永繼 崔學淳 [illegible] 四十圓 黃中顯各三十圓以下省略

老婆爆創事件 不可抗力으로判明
大同郡長梅里聯習當時

【平壤】평보포련합연습(步砲聯合演習)중의 폭사사건인대동군남곶면장매리(大同郡南串面長梅里)황정영(黃貞永)의처 남현오(南賢五)(?)의폭창사건에 대해서는 평양헌병분대와련대본부에서진상을조사한결과 오일새벽보포련합의 최후계단인포성리(浦城里)장매리동쪽고지의 지건지를점령한적군에대하여 보병칠십칠야포련대가 공격을개시하여오전여섯시오십이분의본진야삼백미돌거리에돌격하여백병전을 연출하는순간 야포진지는장매리동북방 오백미돌 송림사이에서 심심한주의를가하면서일발의공포(空砲)를 발사하고 둘재번 공포를발사하려는순간 전기남현오가 갓가히와서는 안될지점에 돌연히 나타나 폭창을당하고 불가항력에의하여 즉사한것으로판명되엿다

사건발생시로 련대부관중산(中山)소좌와 야포련대송산(松山) 대대장은 가족에게 정중한 위문을하여 장사까지 치르게햇다한다

女給五名一團 共謀코脫走
京城으로手配搜查

【群山】군산부 영정카페 웨트레스다섯명이 한날한시에 손목을마조잡고도망처서 주인을 놀리고잇다 즉 군산부영정(群山府榮町)백사십사번지전촌유태랑(田村由太郎)이경영하는 카페미유키 웨트레스로잇는 전호(前湖)스미에(二○)길개영자(吉開榮子)(二一) 주정영자(酒井榮子)(二一) 길촌구자(吉村久子)(二一)등다섯명은 지난칠일오후여덟시경에 서로공모한후 한날한시에 놀려나가는듯이 꾸미고나가서는 행방을 감추고이날까지도라오지안는다한다 그래서그카페주인은 룡산방면에잠복하지안햇나하여소관룡산서에 수색원을제출해왓다 그리고 전긔다섯명의웨트레스는모다 전채금을지고잇든터이라한다

良民毆打한巡査 懲役八個月判決
山林讓與强勸을不應한다고亂打
今日京城法院에서

경기도 양주경찰서(揚州署)순사로 양주군 와부면덕소리(瓦阜面德沼里) 주재소에 근무하든 리세근(李世根)(三一)은무고한량민을구타상해한 사실로 경성지방법원에서 재판을밧고 십일일에 암도(岩島)판사로부터 징역팔개월의판결(瀆職傷害)죄로 판결을바덧다

그는전기 덕소리 주재소에서 근무하든중그면팔당리(八堂里)사는오관식(吳寬植)이가 그동리김원복(金元福)이라는 사람과 접한산림(山林)경계관계로 서로분쟁하든 끄테 금년일월초에 그주재소에가서 김원복이가 불법하게 주장하니 설유를해달라고 간청하엿든바 그는그의 말을 그냥그대로밋신하고 직무상하등권한이 업슴에도 불고하고 김원복을 호출하야 분쟁중에잇는 그산림의일부분을 오관식에게 양도하라고 강권하엿다

그래서 김원복은 하는수업시 우선 그순사의 면전에서 그리하마고 승락하고 집으로 도라가서는 오관식의 요구를 거절하엿더니 二월십팔일에 그는김원복을 재차 주재소로 호출하야 웨 산림(山林)을 양도해주지안느냐하고 공연히 흥분하야 뺨을 따리고 구두신은발로 가슴을 차서 드듸어 갈비때가 부러저서 상주일동안 치료바들중상을 입히고 그리고도 또 포승으로 그의 두손을 결박하야 의자에 매여노코 그날 오전열한시로부터 그날 오후세시까지 약네시간동안이나 불법체포감금을하야 직권을 람용하엿다한다 피해자 김원복이 경성지방법원검사국에 고소하야 이등(伊藤)검사의 지위로 경기도경찰부에서 사건을 조사하야 불구속으로 검사국으로 넘기엇든것인데 드듸어 이등검사의 령장으로 구인하야 기소하엿든것이라한다

新禱中巫女를 狂女가刺殺
壇上의칼을집어가지고

통천군흡곡면령고리(通川郡歙谷面嶺高里)에서는 지난사일에그곳 송진숙에서 가튼신양리(新陽里)에 사는 무녀오룡민(吳龍民)이가 단을배설해노코 긔도를하고잇는데 난데업는 녀자가 아페나타나서 단우에잇든 칼을 잡아가지고 오룡민을습격하엿다 이에당황한 오룡민은 마을로향하야도망하는것을 전기녀자가 쫏차와서 칼로함부로찔려서 현장에서 즉사하게하고는 어대로인지 종적을 감추어버렷다 급보를바든 통천서에서는 곳현장에나가서각방으로조사한결과 범인은동군흡곡면흥남리(興南里)박춘갑(朴春甲)의딸 박씨(朴氏)(二二)로서정신에이상이 생겨서 도라단이다가 그만그런범행을한것으로 판명되여방금각처에수배하고그가간곳을찻는중이다

忠南에旱騷繼續
各處人心은자못不安

【大田支局電話】이곳저곳에서비가온다는소식이잇스나 충남지방은 오랫동안비가한방울도 내리지안허 임이이앙한논바닥이 약칠할가량이나 말러서 벼의성육은말할것도업고 지방에따라서는벼가말러죽으려도잇고 또전작(田作)에도 말호이만허농민들은크게근심중이다 그러고어떤지방은먹을물조차부족하여 소동중인데이모양으로한발이심하야인심이극히불안하매 시장에는매매조차한산하리라한다

天氣豫報
小雨後曇

七五四미리의 低氣壓은 黃河下流에잇서서 안움직인다高氣壓은 北海道南東海上으로부터 日本海를거처 半島로퍼지고잇다、滿洲朝鮮方面은雨 日本內地는曇 朝鮮內의雨量은 南朝鮮은二〇미리 木浦附近과北東岸은最二미리、內外로 其他는天이다、明日은晴天으로될것이다

昨日 最高 二六、六
同 最低 一九、〇
今日 正午 二一、五

今夜
社屋新築落成記念 讀者慰安大會 第四夜
午後八時 於 本社大講堂

ギターとモンタノ印
レコードケースはスタンダード印
帝國發明社

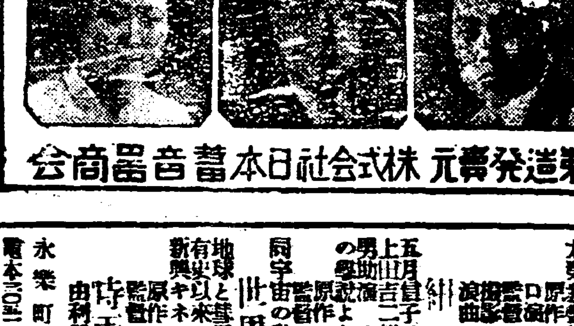
콜럼비아레코-드 傑作名盤 夏期特別發賣
流行歌 아득한千里길 蔡奎燁
故鄕을차저가니 姜弘植 (40621)
재즈송 제가젠척 서울명물 姜弘植 (40622)
民謠 갈가보다 방아타령 高一心 (40623)
製造發賣元 株式會社日本蓄音器商會

コロムビアポータブル
第二〇四號 金三十五圓
第二一三號 金五十五圓 (二重モーター附)
姉妹器 第二二二號 金五十五圓 第二〇三號 金三十五圓
堂堂한데-부루型과比肩할코럼비아포-타불의 優秀한機構！
製造發賣元 株式會社日本蓄音器商會

永樂町 電本二〇三 中央館
世界の終り
時雨ひとゝき

專賣特許 モーデン式製粉機
農林省御推薦 各府縣御指定 補助金下附

京城府太平通二丁目 朝鮮總代理店 合名會社 曾我商店 電話本局二一六八番 振替口座京城八九七番

病者施術
精神治療法講習會 午後八時부터講習하실이의希望에應함
會場 京城府廳前 東洋館
施術時間 午前八時 午後八時
施術料金 普通壹圓 特別貳圓

깃븐소식病者는다오라
朝鮮兄弟姉妹를爲하야日天先生이京城에特別出張
어떠한難病者라도 悲觀말고日天先生의神靈感應精神治療를바더 煩悶憂鬱을一消하고永遠한平和를누리라
科學의權威를가지고도아즉矯正하기어려운 恐癖難症에對하야서도 實로靈妙神奇한更正의길이잇슴을記憶하야두라
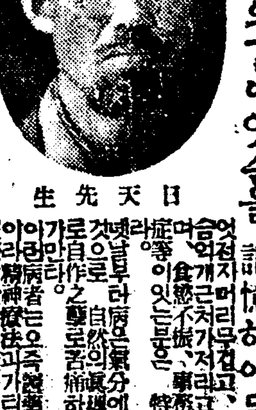
日天先生

登錄商標 거북선
고무신은거북선
京城東大門外 서울고무工社 電光一一五九

筆生
遠近男女의分別업시自宅에서꼿되는趣味와實益兼備學生勤人婦女子最適한일 無休永續할副業 詳細通知함
大阪天王寺北河堀町 盛文社

61
仁丹
차게자면
食傷되기 가장쉽습니다
仁丹으로健康을增進식혀서 抵抗力을낼길입니다

자기전에、仁丹을입에너코자리에누어보시오、身體全體가爽快하야氣分조케잠자게되며、아츰에배속도經하여집니다

어린애천명중에서 일곱애가바보

생월로보면 일.이.삼월이 만타

어린이 천명에 몇사람의 비률로 정신박약(精神薄弱)한 애가 나오느냐고하는데 이제 통계를 일본의 어린이를 조사한결과 정신박약한아이가 그어느달이 제일 만흔가를 알게되엿습니다 이제 이것을 월별로보면

月	
一月	一四、一
二月	八、七
三月	一〇、二
四月	七、〇
五月	七、〇
六月	七、一
七月	七、二
八月	六、六
九月	六、八
十月	九、一
十一月	八、六
十二月	七、四

이러되엿는데 이숫자로보면 정월부터 삼월까지가 제일만흐나 코 시월부터 십이월까지가그다음 사월부터 구월까지가 제일 적은데 팔구월이 그 어느달보다도 가장 적읍니다 그러고계절로보아서는

봄이 一六六명 二四、二%
여름 一四六명 二一、一%
가을 一六八명 二四、五%
겨울 二〇九명 三〇、二%

로겨울 가을 봄 여름의순서로 월순의경우와 일치되여잇습니다 이것도 한흥미잇는 통게자료로 여러분도 이통게에 의해서 한번 조사해보십시오

해수욕잘못하면 중이염에걸린다

귀人병잇는이에게제일부지럽슨일 주의…귀에물안들게

해수욕철이 순어이되면 [illegible]한으로 사람의 건강에 증진하기는하나 또한 이비과(耳鼻科) 의사의문앞에는

해수욕때문에

병난환자가 늘어가는것도사실입니다。 이환자는 대개그 무서운병인 중이염(中耳炎)에걸닌사람들이나 만약 해수욕을한다고 반드시 중이염에 걸닌다면 그야 해수욕을 하지안는것이 차라리 낫지마는 이것은 열에한사람이나 백에한사람식밧게는 걸니지안는것입니다。 그러나 엇더한 사람이든지 절대로 걸니지말라는법은 업는것인만큼 해수욕을 하려가실때는 반드시 한번 전문의사에게가서 귀를 진단해보는것이 조흡니다。 물론 중이염이란

해수욕으로만

연해서 걸니는것은 아니지마는 여긔서는 순전히 해수욕에만 관련해서 말슴하겟는데 여러분이 다아시다십히 귀에는 고막(鼓膜)이라고 하는것이 잇서서 보통보이는 귀어구와 귀人속을 완전이가로막어잇슴으로 귀에 여간물이 드러갓다고 하드래도 고막속에잇는중이(中耳)까지 물이새여 드러가는것은아닙니다。 그러나 어렷슬때 귀젓을 앓엇다든지 고막에 구녕이 뚤어저잇는 사람은 귀에 약간물이 들어가도 중이로 새들어가서 염상(炎傷)을 이르키기가 쉬운것입니다。

둘재로 귀에는 흔히

귀지가만히끼

여잇는때문에 누구든지 해수욕을하면 귀人속에 물이 드러가서 그물결한 귀지가 흐물흐물하게녹어서 부풀기도하는데 그런때에 만약귀人속에 조그마한흠이라도잇스면 그상처와 귀지가 원인이 되여서 중이염이 이려나는수도잇습니다。

세재로는 코으로 물이드려갓슬때 그것도약간드려갓스면 별일은업스나 잘못해서 물이만히드러가면 코으로드려간물이 귀로통하는수가잇습니다。

귀속에는고막

이라는것이잇서서 것과속을 한 벌가리워잇지마는 코와 귀는 관(管)이통해잇고 아무것도 가로막은것이업습니다 그럼으로 해수욕과 중이염은 이상의 세가지관계를가지고잇슴으로 다시말하면 고막에 구멍이뚜러저잇지안어야할일、귀지를잘파내서 귀人속을 청결하게할일 코으로 물을마시지안토록주의할일 이세가지주의를 이저서는안됩니다。

그러나 불행이 중이염에걸렷슬때는 먼저 귀가압흐고 열이생깁니다。 그래서 귀가 압흔것은

귀속이압흔것

인때문에 귀人발을 잡아대거보아서 아픈것을 늣기면 별일은업스나 아픈줄을모르면 반드시 중이염인것이니 특히 주의할필요가잇는것입니다 그럼으로 엇더한의사든지 귀가압흐다고 진단을 바드려가면 대개는 먼저환자의 귀人발을잡어대겨보는것이다합니다 그리고 귀가압흘때는반드시 열이 三十八、九도로오르는것입니다 이런때는 입시도지체하지말고 우선할부에 서늘한것을 대여서 식히면서 의사에게 문의하는것이조흡니다。

DK懸賞募集

農村振興歌(一等當選)

元山 元鍾玟

一
솟는해 붉은빛을
가슴에안고
안해야 호미들라
밧갈너가자
거츠른 이땅에 기름이지네
거츠른 이땅에 기름이지네

二
붉은산 빼만남아
사태가지네
남편아 괭이들고
나무를심어
헐버슨 이산에 옷을입히세
헐버슨 이산에 옷을입히세

三
푸른물 늘어놀침
노는이가랄
아들아 그물메라
고기를잡자
드넓은 바다가 기다린다네
드넓은 바다가 기다린다네

四
논압헤 무친貧窮
힘드러파자
돈업고 땅업다고
탄식을마라
기름진 江山에 향기가도네
기름진 江山에 향기가도네

二等 京城 林湖
三等 長城 車順貞

들창을 여십시요

들창을여십시요! 더구나 무더운여름밤에는 들창을 열고 주무십시요 더러워진 방안의공기는 건강에 해롭고 안면을방해합니다

바갓공기는 최근연구에의하면 음성(陰性)이온을 다량히함유하고잇스므로정신을 진정합니다그리고신선미를 가지고 상량한 쾌감을줍니다

따러서 편히잠들게하는드시 생리적긔능을 놉혀줘 체력을 증진합니다그리고 밤공긔는 먼지나 더러운 병균이 적음으로 대단히건강합니다

물론 밤바람을 쏘히며단이는것은 조치안은것이지만 방안에서 들창으로 불어드러오는 공긔는 펴몸에조흡니다

그러나 너무바람이 차거나 비오는날은 적당히 이것을조절하서야 합니다 그러므로이것을 주의하며들창을열고 주무시면대단히 몸에건강합니다

들리는소식

趙賢景孃의 花燭典

女流文筆家로일홈놉흔 梨花女專敎授 趙賢景孃의結婚式이 今十一日校長亞扁薛縊氏宅에서 擧行된다。新郞은孃과 마찬가지로 今春九州帝大法科를마친 少壯學者黃鎭律氏이며 두분은式이끗난뒤 滿洲로新婚旅行의길을 떠날豫定。

결혼날을압두고 고민하는중학생

어찌하리까?

문 저는모 고등보통학교오학년생이온데 지금졸업을압두고 결혼문제가 일어낫습니다 그런데 그상대되는녀성은 어떤병원에잇는 간호부로서부모님에게는 꼭마음에든다고결혼하기를 강권합니다 그러나 지금의 저로서 즉답하기가 곤란하여 어룰방황하며에 확답을하겟다고 하야노코 지금 여러가지로 고민중에잇습니다 결혼이 처음이라보니 공연히 가슴만 울렁거리고도 장차 이결혼이 어떠케행복스러울가? 또는 불행할가? 념려되여 어떠결정적태도를 취하기가 대단히 어렵습니다 그려하오니 어떠케할가를 잘교시해주십시오(新義州 P生)

지금이어려운때

답 결혼이란 인생생활에가장중대한문제인것은 다시말치안허도 다아실것입니다 그러나 그러케결혼이라는것을 압두고 공포속에 불안을늣길것은 못되는것입니다

그런데 지금당신의 말슴에의하면 당신이 어찌하야 결혼을압두고 그와가티 고민하는지를 몰우겟습니다 어떠튼당신은 지금에잇서서 두가지길중에 한가지를취하야 그근본태도를 결정하십시오

첫재 당신은 졸업후에 더공부를 계속하시렴니가? 만일계속하신다면 지금 아모리 조혼여성이 잇서도 단념하시고 상급학교를 졸업하신뒤에 결혼하십시오。

그리고 만일 당신이 졸업후 무슨 직업을갓는다면생활상보장이 되는한 결혼을해도 무방합니다。그러나결혼을해도 부모의마음에 맛는다는것보다 당신의 마음에맛는 여자를선택하십시오 (一記者)

유—모어小說

望夫石【五八】

金旊超 作、畵

봄

그이듬해봄。

종로거리 집人가에 노코파는 누그러진 엿가락처럼 사람들도 치위한번을 겪고나서 따뜻한볏에 떼시들을때다。

월요일이아니엇만 마음이 간지러워 배여잇지못하는 한가한 사람들로인하야 창경원(昌慶苑)에는 제법북자거렷다。

종로사정목 안전지대에서서오고가는사람의눈을 잡아끄는 두녀성。

「참 얼마만이야!」

이말을 몃번이고 되푸리하면서 자지러지게 반가워하는 트레머리는 명례엿다。

「일년이나 됏나바」

양장한 녀자도 명례마츰 번젓은 멀지안치만 무척깃버하엿다。

「작년이맘때니까 똑돌왓군그래!」

「그래 그래 꼭이맘때야。그동안 명례는 귀부인티가 똑빼여 몰라볼번햇서」

양장녀는 명례의 팔속히치린지라중심으로 동정하엿다。

「어데가는길이야 창경원?」

「창경원이 다뭐야 병원에 가는길인데」

「병원에는 왜?」

「어린애가 아퍼서」

명례는 엽헤거진애가 업고잇는어린애를 가르첫다。

「애야?」

애라는 어린애쪽으로조차가다 「어저면! 명례가에기낫슬줄을몰랏서」

「몰랏든가?」

「그럼 모르지안콰! 제입분데외탁을마치햇군!어데가 압하서 그래?」

애라는 여내 어린애를드려다보면서 입부다고 치하를햇다。명례는 삼마사의하로밤일을 추억하면서 속으로는

——말마려라。 관악산의정기를 타고낫단다!

햇다。

「동집이야。——언제다나엇서」

「응!사내?」

「물론사내지」

명례는 자랑할듯이대답햇다。

웃매무시와 화장한얼골을 눈에 서투른듯이 번가라 훌터보면서 빙그레우섯다。

「귀부인? 호호호……그러케 볼리지마라 애라의 은혜는 언제든지 갑흘테니」

「은혜될것이잇나。동무위해서옷좀 빌려주엇슬뿐이지」

「연극을 잘꿈여준덕이야」

「원작이 알만조흐면 소용잇나 배우가 잘햇길래 연극이 잘되엿지……그래 지금은어대 내외분자미가 달콩해?」

「그저그러치 뭐」

재호에게서 밧는대우가 엄청나게 달러젓것만 차마 자랑삼을수는업섯다。

「그동안 어디잇섯서」

「아버니 병환때문에 상해갓다가 그저께 왓서」

「그러케 가잇스면서 편지한장도 안한담 친구간에」

「편지하면뭘해 나가는사람이」

애라는 자격지심에서 우러난소리엇다。

「가개는엇더케햇서」

「누구한테 맥기구갓지 인제그것두 집어치고 드러안저볼작정이야 나도 귀부인노릇을 해야되겟서」

「셈이안돼?」

「셈이 되구 안되구간에 모양사나워서 못해먹겟서、남자틈상대로 하는장사니까 까닥업시남분소문만놓구 또 그녀석들 쥐정비지하기도실코」

「그럴레지」

명례는 애라의마음을 잘아는

「백날지낫서?」

래달 스무날이야「퍽 숙성할까바」

「나도 어서 시집이나 가야겟다!」

웃음의말이어니요진정이엿스나 두사람은 허리가 아푸게 우섯다。

「오는토요일날 둘러리좀 서주어」

「그러케급해?」

「급하잔쿠」

「신랑은 누구야」

「백조씨」

「백조씨야? 엇저면!……약혼은언제햇길래?」

「나도작년이맘때」

「그러드라!」

명례는 고개를 끄덕끄덕햇다。

—너는 빼드러젓지만 마음시고흔사나이라 두사람이 잘맛낫다십헛다。

「꽉서주어야해」

「아무렴 둘러리는 몃번이고설레니 잘마사려」

「말할게잇에 악담을해도 분수가잇지」

「아참실언을 햇서! 용서해주어。」

명례는 무심코 한말이나 잘못된것을 깨닷고 낫을붉혓다。

「용서가다뭐야」

애라는 명례가무안해하는것을 알고 말의방향을돌렷다 「바람둥이자장가는안하나?」

「자장가?……그거어더케아랏서? 지금도「아베마리아」(聖母禮讚)를 부르는사람이 따로 잇는걸!」 (쯧)

十一日 (木曜)

◇午後六時三〇分 兒童劇 서울간언니 全一景 配役 아버지…約基毛 큰딸明姬…新德子 작은딸順姬…金明淑 指揮 李河宗
◇同六時五五分 心田開發講話 人生과信仰 (一) 崔南善
◇同八時 農村講座 夏節農事 (一) 京農敎諭 金雄珏
◇同八時三〇分 愁心歌 一、愁心歌 二、역금 三、孔明歌 四、關山戎馬 李英子 崔貞子
◇同九時 連續古談 女人群像 (二) 尹白南
◇同九時三〇分 피아노獨奏 一、푸ー그ー빠하作曲 二、소나타作品五七ー베ー토벤作曲 第一章알레그로 앗사이 三、西班牙狂想曲ー모슈코우스키作曲 四、멜포·듸·메누엣트자넬作曲 五、떼우스·숍스피렐프作曲 金永義

七月十二日 (金曜)

◇午後〇時五分 映畵이야기 模倣의人生 柳寅成
◇同二時 婦人講座 (二) 結婚과家計 (二) 朴承浩
◇同六時三〇分 童話 「쿠오레」에서) 難破船 李定鎬
◇同六時五五分 心田開發講話 人生과信仰 (二) 崔南善
◇同八時 農村講座 夏節農事(二) 京農敎諭 金雄珏
◇同八時三〇分 놀양외 一、놀양 二、압山打鈴 三、뒤山打鈴 四、개고리打鈴 李命山 李命吉 卓福萬 金泰運
◇同九時 流行歌 一、먼동이터온다 二、順風에돗달고 三、제가전처 四、아득한千里길 五、故鄕을차저가니 六、시집가는님 七、서울名物 姜弘植 伴奏OK管絃團
◇同九時三〇分 唱劇調 一、短歌 二、赤壁歌 三、楚漢歌 李東伯 鼓手 池龍九

十三日 (土曜)

◇午後〇時五分 獨唱 一、날오라부른다…레잇作曲 二、바다로오라ー버진作曲 三、난나난나(토스카나자장가) 사데로作曲 四、꿈노래(마논中에서)미스네作曲 五、天使아름다워…헨델作曲 李宥善 伴奏 李喆卿
◇同二時 家庭講座 내가본아메리카의家庭 (一) 任永信
◇六時三〇分 管絃樂 一、喇叭手의夜歌……스핀들러ー作曲 二、行進曲……바너스作曲 三、뻘뻘大將……쫄되니作曲
◇同六時五〇分 兒童週間新聞
◇同七時 學生時間 休暇를압두고 京城女子師範敎諭 曺在浩
◇同八時 講話 發明과工業(二) 金容瓘
◇同八時三〇分 歌曲 一、界面頭擧 二、弄 三、羽樂 四、界樂 五、編 文明仙 金鳳仙 洋琴 金相淳 大笒 金永根 杖鼓 金一宇
◇同九時 라듸오 코메듸 都會狂想曲 全景 서울구랑루ー쥬 (配役) 모던뽀이……李福本 모던껄A……全春雨 B……金愛羅 C……朴惠羅 C의파트롱…鄭無風 指揮 李蘇直 效果 效果班
◇同九時三〇分 愁心歌 一、愁心歌 二、역금 三、山念佛 四、朴淵瀑布 金逸淳 任鳳彩

曆

七月十二日 (金)
舊六月継癸未(小)十二日
己丑·火·裏·破
●祭祀에宜함
▲小暑 八日(舊六月初八日)
▲初伏 十三日(舊六月十三日)
▲中伏 廿三日(舊六月廿三日)
▲大暑 廿四日(舊六月廿四日)

征服

盛夏의
暴陽에타는
살결도
두려울것업다
雪印만잇스면
언제던지——
생기잇고
魅力的인
보얀살결

바르면 爽快하고
보기에도淸雅한
아름다운살결을
만드는
녀름의 雪印
白粉이잘먹고
化粧이상하지
안케됩이다

無脂肪
三十二錢
六十四錢

ウテナ 雪印 バニシングクリーム
(우데나 설인 바니싱크림)

10.7—3.1

東京本鄕
久保政吉商店

때는流線型時代
옷감은白商會時代

電光二三七六番

京城 白

白商會

療病의 百貨店

胃腸榮養 錠劑 わかもと
와가모도

化學療法에依한 對症療法

只今까지의 化學藥劑에依한 對症療法은、胃酸過多症에 重曹、減酸症에稀鹽酸、發熱에解熱劑、이처럼全혀發病의 症狀을抑制하는데만置重하고、病症의原因이되는 根本治療는 이치는 傾向이므라、그러는동안 時間이오래면、副作用과併發症等을 惹起하는일이적지안타。

組織부터保强케하는 新生物療法

新生物製劑「錠劑わかもと」는 强力한細胞原形質賦活作用을中心으로 數十種의榮養素、삐타민、호루몬、酵素、助酵素等의 諸作用을 補助로써、生活機能의 根本單位인組織細胞를賦與하야 모든病症에共通되는 消化吸收와 新陳代謝機能의 衰弱을恢復하며抵抗力을旺盛히하며 病原菌에對한 抗體、抗毒素의 生成을促進하는等一劑로서能히諸般療病效果를發揮하는것입니다、더욱이醫藥은一般的으로、高價한데比하여 價格은低廉할뿐外라經濟的醫療의 現代的向方을提示하는것이옵니다。

結核

結核菌은 리보이도質이라고하는、皮膜에 싸이워잇슴으로、殺菌力을 가진藥일지라도 容易하게 이것을죽일수업다、「錠劑わかもと」에는 리피ー제라고해서、그皮膜을溶解하는 酵素가잇슴으로서、그에따라結核菌을 溶化식히는作用을生覺할뿐안이라、結核菌을喰蝕하는 多角白血球를現著히 增加식히는作用이잇고、다른여러가지의 榮養素와相俟하여、病症을 治癒에 引導하는것이왜다。

姙産婦

姙産婦의 榮養은、곳 그어린애기에게 影響이미친다、例로서、카루슘이 不足되면、입덧과貧血等을 이르킬뿐안이라、어린애기의 發育不良과虛弱體質이되여서、삐타민B가 不足되면、早流産과 腎臟炎、脚氣等을이르키기쉬웁다、「錠劑わかもと」에는이와갓튼 不足하기쉬운 諸榮養素가綜合的으로 包含되여잇슴으로서、姙娠中의 榮養을 補助하며、産後의衰弱恢復을 助增케함과同時에、特히 乳房分泌를促進하는、후와다ーLㅣ이라고하는 成分까지包含하여잇슴으로、姙産婦의榮養劑로서는 以上업는藥이옵니다。

胃腸가다루

胃腸가다루도慢性이되면頑强한消化劑나 整腸劑等으로는 容易하게 治療되지안는때라도 여러가지의 藥物特히結核과 食物中毒의 原因이됨으로 特히「錠劑わかもと」를服用하여 胃腸粘膜의細胞 엔지ー므作用을 굿세게하며 胃根原되는粘膜의 障礙를 除去치안허서는 안됩니다

便秘

便秘는 老衰를 재促하며 頭腦를惡化하며 婦人들께잇서서는 그容貌를 흐리게한다는것은 今日에와서는 常識으로서누구시든지다 아시는바이지만「錠劑わかもと」의 出現에따라서 便秘에 對한治療法도 變하여젓습니다 從來에는浣腸와 刺戟劑를使用하여 無理하게 通便키에 努力했는데 그는 조금만걸못 하면 癖作用과習慣性을끼게하는바이지만「錠劑わかもと」는腸機能의根本이되는細胞엔지ー므를 굿세게하여腸自身의힘으로서通便을쉬게하며 自然한療法이되며何等의副作用도習慣性도안가지게되는것입니다

神經衰弱

從來、腦神經에 對해서는、腦神經의 榮養劑는가 鎭靜劑、麻醉的藥劑等뿐이 어섯지만「錠劑わかもと」는 腦神經의 榮養素인燐、레시친는 勿論各種삐타민 其他、豊富한 榮養素、酵素等의 綜合作用에 따라、胃腸으로부터 全身의 組織細胞를 굿세기하며、腦神經의强化를도음으로 故로 神經衰弱은 勿論이고 神經의 過勞 勞者에게 는 하로 라도 업지못할藥 입니다。

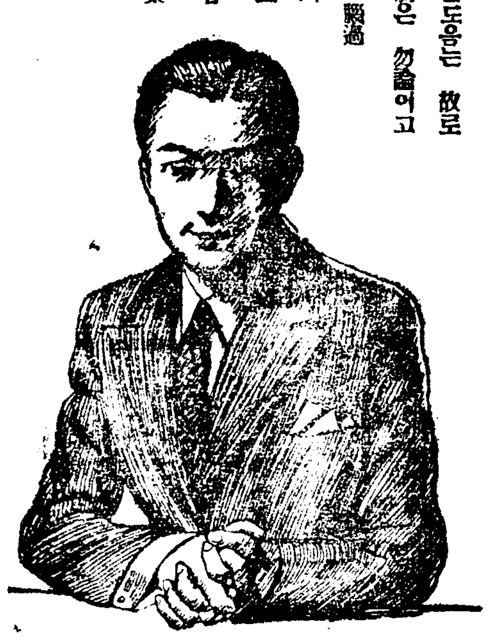

에네루기補給

삐타민B가運動에네루기를잘持續식한단것은、모다들 잘아시는바이지만「錠劑わかもと」는 豊富한삐타민B의 給原素이며 에네루기의根源이되는 구리고ー겐이든가、其他의榮養을만히包含되고 잇슴으로서、이것이모다 綜合的으로 活動하여、스사로疲勞를輕減케하며、體力의 低下를防止함으로서、에네루기補給劑로서 運動家와一般學生、精神勞動者에게는가장歡迎되고잇습니다。

胃酸過多症

重曹를服用하면、一時는 酸을中和식혀서、氣分을 輕快케하지만、곳炭酸瓦斯를 發生하며、胃粘膜을 刺戟식혀서、一層酸의 分泌을 促進식힘으로、「錠劑わかもと」와、가튼 粘膜細胞와 其他의 部門을 굿세게하며、分泌機能을 正常하게하는 藥劑를 服用하시는것이 根本的療法입니다。

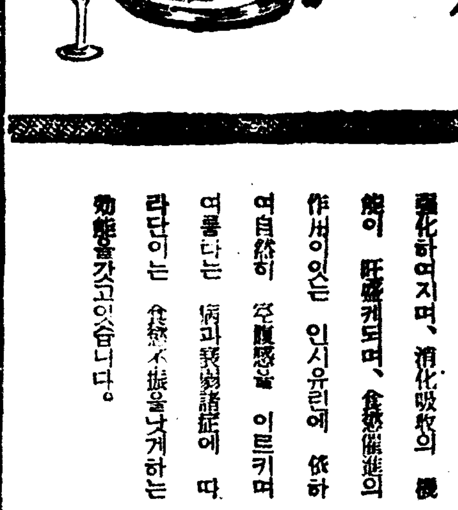

綠便·粘便

綠便과粘便은 乳兒消化不良의 危險한症狀이어서 牛乳와코린쓰미루크로깃는 어린아해에게는 거이免키어려운病症입니다 그것은「錠劑わかもと」를 좃와서는哺育料中에서 석거먹이면 豫防할수잇는 것이외다 「錠劑わかもと」는中의酸素가 胃腸의 根本組織으로부터 굿세게함과 同時에 리친、히스치친 삐타민B等의 成長發育에 必要한 여러가지의 成分이包含되여잇슴으로써입니다

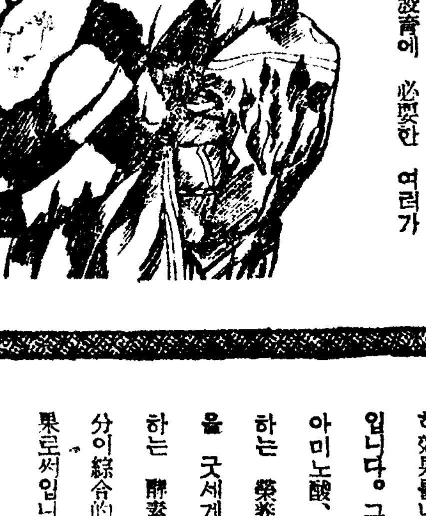

脚氣

脚氣는 삐타민B의 缺乏으로부터오는 合水炭素代謝障害임으로 그影響은 局部的뿐아니라 消化系循環系神經系等全身에넘리 機能障害를 惹起하는바 單지삐타민劑만으로서는 充分히 治療하기 어려운것 입니다 그러치만「錠劑わかもと」를服用하시면 重한脚氣症狀도 漸次로 나어가게됩 니다 그것은「錠劑わかもと」가 優秀한삐타민B複合體의 給原體가될뿐아니라 幾多의 貴重한 榮養素酵素等을 綜合的으로 包含식히고잇슴으로 全身의 機能에作用을하게되며 衰弱한 病細胞에再生의힘을 附與한다障害를全面的으로 除去함으로 써이외다

食慾不振

인제로부터 더워지면、食慾이減하고 榮養狀態가 낫버저서적은 일에라도 漸次疲勞케되며、여름을타게된다「錠劑わかもと」를 服用하시면 酵素의 作用이豫하게되며 胃腸組織이 强化하여지며、消化吸收의 機能이 旺盛케되며、食慾增進의 作用이잇슴은 인시유린에 依하여自然히 空腹感을 이르키며 여름타는 病과疲勞諸症에 따라단이는 食慾不振을낫게하는 効能을갓고잇습니다。

虛弱乳幼兒

乳幼兒의 體質虛弱은、先天的이든 榮養法의 差違로서흥은胃腸과 呼吸器가弱한 等、그原因은 여러가지가잇지만「錠劑わかもと」는이와가튼 여러種類의虛弱兒에 對하여한劑로서 能히効果를나타나게할수잇는 것입니다。그것은 各種삐타민과아미노酸、其他成長發育에 要하는 榮養素와身體의 抵抗力을 굿세게하며 胃腸을튼튼히하는 酵素等의 豊富한有効成分이綜合的으로 活動하는 結果로써입니다

衰弱

衰弱者에게 第一大切한것은 人體의根本되는 細胞의酵素作用을 强健케하는것이외다 細胞酵素作用이 强健케되면、따라 胃腸도 活潑케되며、特別한 榮養을攝取하지안는달도、日常食物中으로부터 充分한榮養分을攝取하게됨으로서、「錠劑わかもと」는人體에 必要한榮養素의 集成劑임과同時에細胞의酵素作用을굿세기하는 活動力을 가지고잇슴으로써입니다

「錠劑わかもと」에 代用藥은업다

有名藥에類似品의 續出하는것은 免할수업는바 錠劑わかもと도그例에빠지지안는諸種의 類似品이만히出現한다「錠劑わかもと」와는效果에 差異가업다고하면서 類似品의 使用을勸하는藥店도잇지만「錠劑わかもと」는幾多한種類의 菌ー乳酸菌中가장能率的價值에 豊富한特殊한菌種을專賣特許의 方法에依하여、完備한大規模의製造設備에 依한製劑로서、外觀形態가 類似한菌ー乳酸劑등은酵母劑임으로서 効果同一하리라고 밋는것은큰잘못입니다

藥價低廉

(三百錠入) 壹圓六十錢

三百錠은大人에게 廿五日量、十五歲前後의兒童에게約四十日量、五歲前後에는五十日量、三歲前後에는六十日量에 適當함

發賣元 東京市芝公園 株式會社 榮養と育兒の會

電話芝(代表)一一七五番外六本 振替東京一七〇〇番

古建物巡禮(3)
永久히消失된 慶熙宮
湖岩

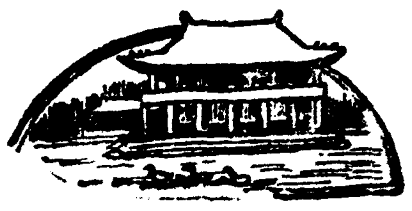

壬辰兵火에 재가되어버린 京城을 다시 일우킨것은 光海主이다 이慶熙宮도 仁慶宮、慈壽宮과함께 光海主가 創建한 三宮의하나이다 이宮을 創建한 動機로말하면 陰陽地理說에 左右되든 當時일이라 塞門洞에 王氣가 잇다하야 그것을 鎭壓하려고 이宮을 세운것이다。塞門洞이란 地名은 그宮자리로 門을 막은事實에서 基因한것이니 漢陽初期에 세운 八大城門의 하나로 여기잇던 西箭門을 막아버리고 西大門을 새로 내엇슴으로 俗稱西大門을 새門이라하는 同時에 西箭門잇든곳을 塞門洞이라 하게되엇다 그런데 이塞門洞에는 光海主의 아우님이요 仁祖의 아버님이신 定遠君의 後日追崇한 元宗의私邸가 잇섯는데 術者의말이 이塞門洞邸에 王氣가 잇다함으로 光海主八年丙辰(一六一六)에 그邸를 앗사 宮殿을크게맨드럿다 이러케 非常이못한 動機에서 慶熙宮이 생겨낫다 아무리 塞門洞邸의王氣를 눌으려고 거기宮殿을 지엇지만 八年도 되지못해서 光海主十五年에 塞門洞王氣說이 仁祖反正이 마침내 이러나고 말엇스니 이宮에 잇든 것이아닌가。同宮안에잇든 會祥殿은 곳元宗의私邸인바 그

最近에는監獄으로된두

巨闕이 잇섯는데 … 니르기를 王出宮이라한다 仁祖反正後에 光海때지은 仁慶、慈壽宮은 모다毁撤하면서도 元宗私邸이든 慶熙宮만은 그대로保存하엿스니 百世下오히려仁祖의微意두신대를 알것이다 仁祖以來歷代諸王이 흔히 이宮에駐蹕하게된바 英祖가 思悼世子를두지에 너허 慘死케할때도 이宮에게시다가 昌德宮에 가서서 이慘刑을 行한것이니 이는누구나다아는事實이며 또 肅宗은이宮에서降誕하섯고 이宮에서昇遐하섯스며 그降誕하신대가元宗私邸이든會祥殿이엿슴은 또한奇緣이라하겟다 그러나 이宮에서 昇遐한님김은 肅宗뿐이 아니라 英祖와 純祖도 게시고 即位式을擧行하신 님김은 景宗、正祖와 밋憲宗이 계심을 볼진대 慶宮이지만거의本宮과맛찬가지가되고말엇다 다만여기注意할것은이宮을 俗稱西闕이라하엿슴으로가다면 西闕과 西宮을混同하기 쉬우니 仁穆大妃幽閉하엿든 西宮은 곳慶運宮이오 오늘날 德壽宮이다 그리고 이宮을 慶熙宮이라 稱하기는 英祖以來의 일로 본대는 慶德宮이란宮名이 여서 慶德이란宮名이 追尊한元宗의諡號敬德과 同音이라하야 慶熙宮으로 改稱하기된것이다 仁旺山一支脈인

高地에지은 것은이宮의

特色으로 高麗時代宮闕과 비슷한點이 잇거니와 대저王宮은南面하는것이 原則이거늘 이宮만은正殿과正門이 모다東向한것이 크게 다른바다 純祖때 大火災로해서 會祥殿以下 만흔堂宇가 타버리고 重建하엿스며 高宗때도 數次火災가 잇섯스나 重修하엿슴뿐이아니라 高宗이게신 慶運宮과 이宮을 連絡하기 爲하야 두宮사이에 雲橋를 놓아 來往하엿든것도 생각하면 觀感잇는 일이다 그러나 倂合前後에 와서 이宮은 京城中學校가 되어섯고 大正十一年에 그一部는 專賣局官舍로 드러가다 얼마前까지도 正殿인 崇政殿과 正門인 興化門이

남어잇서古 宮의哀愁를

자어내는바 잇게하드니 前者는 大正十五年에 大和町三丁目 曹溪寺에 옴겨다 세웟고 後者는 昭和七年에 東四軒町 博文寺에 옴겨다 세웟다 이보담 압서서 이宮안에잇든 會祥殿과 興政堂은 光雲寺에 移建하엿슴으로 오늘날까지 三百餘年 빗난歷史를 가지고 오든慶熙宮도 아주 現實界로 부터살아지고 말앗다.

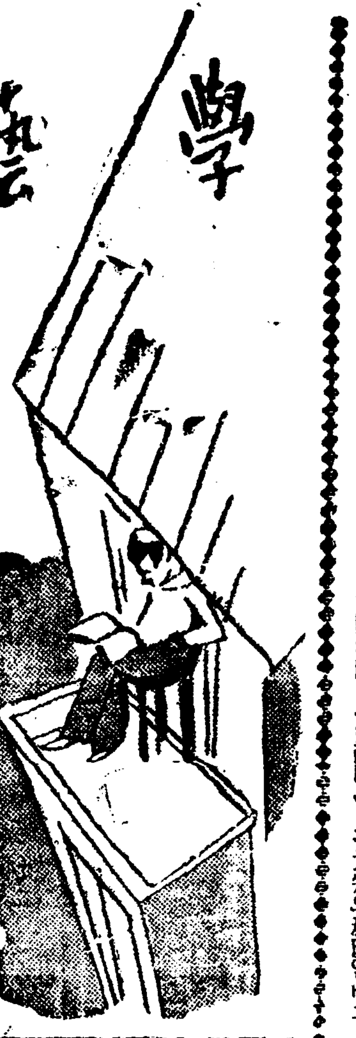

聽川雜纂(續) (4)
어떤젊은 文學志願者에게?
라이네르·마리아·릴케
(上) 金晉燮

나의尊敬하는사람이여! 당신의便紙는 겨우三四日前에야 바다보앗습니다。당신이 그와가티도나를미더주는데對해서 나는당신께本心으로 謝意를致코저합니다。그러나 나는 그以上은 엇지할수가업습니다。당신의 詩作에까지 나는 干涉할수가 업는것입니다。웨 그러냐하면 모든 批評的意圖는 나로부터퍽은먼곳에누어잇는까닭입니다。사람이 批評的言辭를가지고對할때가티 어떠한 藝術作品에 우리가 보담적게 接觸할때란업는것이 아닐까요? 그때에恒常만커나 적거나 하나의不幸한誤解는이러나고야마는것입니다。事物이란 모도가 우리를밋게할수잇슬만치 그러케理解할수잇스며 또言論할수잇는것이아닙니다。大部分의事件은 可히言說할수업는것、그것은 一의言語도決코侵犯할수업는 하나의空間에서 完成하고、이며 더군다나 藝術作品이란 모든다른것보담도 더욱言說키어려운것이로서—그것은 消滅하는바우리의生活에對해서 永遠히繼續되는神秘에찬存在입니다。

내가 萬一에 이와가튼通告를미리서 發言할일이잇다면 여기나는당신에게 오직당신의詩는 어떤固有한 特異한도가지고 잇지아니하다、그러나 人格的의것에對한 고요하고도 隱密한 偏狹者를아마도가지고잇다고 말하야도關係가업슬가합니다。나는그것을最後의詩「나의靈魂」에 잇서서가장顯著히 늣깁니다。거긔 잇서서는實로 어떤固有한것이 言語에까지 그리고 觀角에 까지 發展하라고합니다。그리고 確實히아름다운 詩에를넘어는「레오파르디에寄함」에잇서서는 살피건대이偉大한사람 이孤寂한사람과의一種의 親和가生長하고잇는것을看過할수업습니다。그럼에도不拘하고 당신의詩는 最後의詩와「레오파르디」의詩를除하면 어떠한 自律的인것을가지고잇지안습니다。당신의 親切한言辭도 무엇이라고그것을 指摘하야말할수는업다하되 내가당신의詩를읽고늣긴바만흔缺陷을說明함에잇서서 참으로아무런錯誤도업슬니다。

당신은 당신의詩가조흔가 조치안혼가를뭇는다 내게다 당신은 그것을뭇는다。前에당신은그것을다른사람에게무러섯다。당신은 그것을어떤雜誌에 보내섯다。당신은그것을 다른사람의詩와比較하야보고 그리고 당신은 雜誌의編輯人이 당신의企圖를拒絶치나안홀까하고 당신은不安을늣겻섯다。그러면 (이제당신은 나의敎示를請하는까닭으로)나는敢히忠告하는것이니 이모든것을당신은 投擲하야버리시요。당신은 오직 外見을볼따름이다。그런데 實로 그것은 무엇보담도당신이 이제 하야서는 아니될그것이다。어떠한사람도 당신을 補助할수는업습니다。참으로 어떠한사람도。—오직 하나의

方法이 여기는 잇슬뿐입니다。당신은 自己自身의 속에로 드러가시요。당신의 內部로 드러가시요。그래서 당신은『쓰다』는것의 根據를 探究하시요。그래서 그것이 당신의 心臟의 가장 깁흔곳에 뿌리를 펴고 잇는가 아닌가를 檢索해보시요。그래서 당신이 쓰는것을 禁止된境遇에는 죽지안코는 못배길가、어떠할가를 당신자신에게 告白해보시요。이것을 무엇보담도 당신은 당신의 가장 寂寞한 時間에 무러보시요。

疑問을 무엇보담도먼저당신이 가질수잇는 가장 寂寞한 時間에서 무러보시요。나는 쓰지아니하면 아니되는냐? 하는 이 疑問을。나의 深遠한 應答을 이와가티 파고 도캐서 그래서 萬一에이應答이 同意를 表한다할것가트면 卽 萬一에 당신이 이 最初의 質問에 對하야「나는 쓰지아니하면안된다」하는 切實하고도 單純한 應答을 어덧다고하면 그러타면 당신은 당신의生涯를 이必然性에依해서 建設하시요。그러면 당신의生命은 實로 그가장無關하고 또

些少한 時間에이르기까지 이衝動에對한 標的과證據를보이는것이아니면 아니될것이겟지요。그러할때에 당신은自然에 接近하시요。

石汀……安鍾元氏祝筆

마을의遺話 (三)
白石

사람의 갓난것이 하로밤동안에 어른이 되지못하듯이 그들은 하로밤동안에 쥐와누데기의 어른이되어야할것이엇다。갓난것이 자라서 어른이된다—이것은 하로동안의 일이아니면안되엇다。그러나 불상한 녕감로파는 갓난아이가되는데 여든이되엇고 여덟이 훨신 지난것이다。어른이 된다—하로밤동안에 어른이된다—그것은안될이야기엇다。

—그것은몰론힘이엇스나 녕감로파는생각하엿다—왜 눈은어두엇슬까、—왜 허리는 꼬불아젓슬까—。그것은 몰론나히의작란인것이나 이런줄이녕감로파에게알려진때 그들은 또생각한것이다—왜 나히는 갓슬까—고。거긔에는울음소리는업서도 울음이잇섯다。갓난아이의 갓마즌제운명을 원망하는 울음이잇섯다。운명—

다시하는수업시 그는차디찬 무뚝뚝한 바람벽을 손으로 쓸어가는것이엇다。그러나 세상에도고마운일이다。저척로파는 문을여는데 그리에는쓰지안혓다。더향녕감이 언제나 겨레잇서주엇다。문을 열라구 그르니하고 녕감은한손으로 문고리를잡고 한손으로로파의손목을잡어끄는것이엇다。그것은 녕감이 늙어 문운작엇다。그것은 녕감이 늙어꼬불아지고 작어저서 열어주기를바라고 잇는듯하엿다。작은문 그것은 작난구럭이엇다。그것은 로파를 놀려대어서 울리는 코마는 작난구럭이엇다。그것은 속이라서 바람벽을 어리쓰는로파에게 들키지안호려는듯이 한켠쪽에 가만이 숨을죽이고 조구리고잇섯다。그것은 이청업는 것이 로파와숨굴막질을하려는드는 것이엇다。그럴때면 언제나 녕감이 이작난구럭이의 손을붓잡 들고 로파의손을붓잡어다대엇다。문은 로파의말을 잘듯지는안헛다。로파는 울엇다。설겁고 원통해서 울엇다。작은문—그것은 로파의 우는꼴을 보려고 잇는듯하엿다。그래도 그것은 세상의 착한입이엇다。그래도 그것은 세상의 밝은 일이엇다。그것은 아직도 따뜻한것이 식지안흔세상의 일이엇다。녕감로파가 작은문을 나온때에 그작은 작난구럭이의 섯화를 버서난때에 그들은 정말로 감감하고 산득산득한 세상을 맛나는것이엇다。울음이그들에게 오는때엿다。그들은 울음을 정말로 반겨마젓다。울음업시는 그들은 어둡고 차디찬 세상에 잠시라도 잇을수업섯든 것이다。작은문 밧게잇는 세상 그것은 녕감로파에게 작난은새로 눈기들떠보지도 안혓다。조곰만가치이하면 조곰만 오래잇스면 그것은 그들을 뿌리처버리고 좃차 버리고야말것이엇다。

섬돌—그것은 녕감을 모른척하엿다。그것까지도 녕감을 모르척하엿다。그것은 그래도 토방에서 마당으로 남어서는 녕감을 안어남어노혼것이다。그것은 그래도 마당에서 토방으로 올라서는녕감을 죽거올려노혼것이다。그러치만 이제는 녕감을 보려고도 하지안혓다。눈을 꺽지르려고잇거나 딴눈을 팔고잇거나 하엿다。그것은 분명히 녕감을 나물하거나 원망하는것이엇다。

詩 첫녀름
渭民

○
놉다라케 우호로 우호로 眼鏡솔솔으고 빼친
색파란 하늘、
그 하늘을
틈에 십낫근 하나 걸치잔코 활활 벗은 알몸으로
悠然히 헤염처보고싶고나、
天馬(페가사스)와 가티。

○
噴火口의 연기와가티
힘차게 雄壯하게
뭉게뭉게 피여올으는 흰 구름。
저그만 배에
구름가히 흰 돛을 달고
無涯大洋을 기약업는 港口바라고
두둥둥실 떠도라다니고 싶고나。

○
검흔산 산고을에 잠힌 물가티 꼬오란 노을에
鬱寂히 가리운 遠山。
그山을 두팔로 안호려면
내목에 나래 도처 하늘로 오를것갓고나。

○
꿈만흔 少年의 希望과도가티
거침업시 넓다란 파아란 들。
太陽光線의 熱情에 내머리는 불타고、
몸은 비단결가티 부드럽게 탈랑어는
뫼(嶺)넘은 바람결은
幻想에 잠긴 내두볼을
어엽분 處女의 속삭임과가티 戲弄하며
내 心臟의 濁한 피를 씻고 흘러가노니
오오 첫녀름의 天地에 流蕩한 맑은 펜터지여—

黑風 【75】
韓龍雲 作
金熊超 畵

류학(留學) 5

왕한은 달려들면서 주먹으로 따리고 발로차고 머리로바덧다 해적들은 왕한에게 한번씩만부드치면 밧듯이 너머저서 이러나지 못하엿다 왕한은 그리하면서 될수잇는대로 그녀자를싸고도라서 상치안토록 구원하얏다 그광경을 본 해적들은 호각을 불면서 벌떼가치 달려든다

『총으로 쏘아라』

『칼로 질러라』

『죽이지말고 묵거라』

하는 소리가 밧게서 드려온다

『총을 노흐면 다른사람이 위태하다 노치마러라』

『칼질도 위태하다』

『그놈을 그러케 죽일것이 아니다 될수잇는대로 사로잡어라 그리하야 나종에 록록이 죽여야 된다 총질과 칼질은 하지마러라』

하는 소리가 이어서 들린다 승객들은 한편으로 왕한의행동을 상쾌하게 여기면서도 왕한의 화가 자기네게 까지 미칠까 염려하야 눈으로는 그광경을 보랴하면서도 발은 슬금슬금 뒷거름을 친다

그녀자는 뜻밧게 자기를 구원하라는 왕한의 용감한것을 보고 마음의 기틀은 바꾸어젓다 그리하야 해적에게대한 두려운 마음은 것처지고 다시 왕한에게 대한 감격의눈물을 흘리게 되얏다

그자리는 누구든지 그녀자를 구하라고 꿈도꿀수가 업섯다 형세가 그녀자를 구할수도 업섯다 구하라다가 구하지못하면 자긔의 생명이업서질것은 아모리 어리석은 사람이라도 알수잇는것이엇다 그러한 위태한 지경에서 알지도못하는 녀자를 구하기위하야 죽엄을 도라보지 아니하고 힘을다하야 저항하는 왕한에게 대하야는 보는사람으로도 누구든지 놀라지 아니할수가 업섯고 직접으로 구원을밧는 그녀자로는 그마음이 과연 어떠하얏슬가 그녀자가 되야보지 아니하고는 그때의 마음을 상상할수가 업는일이엇다 그녀자는 육체와 정신의 자유를 일코 되는대로 끌려가면서도 자기의몸을 도라보지안이하고 될수잇는대로 왕한에게 위해가 미치지 아니하도록 주의하면서 뜨렷한말소리로

『나를 백번이나 죽이더라도 저사람은 살려주시오 저사람을 살려준다면 나는 무엇이든지 당신네의 명령대로 복종하겟소』

하고 몸부림을 첫다

해적들은 드른체도 아니하고 손파발을 잇는대로 왕한에게부듸첫다 왕한의힘이아모리 만타하더라도 총칼을가진 수백명의 해적을 당할수는 업섯다 왕한은 마침내 해적에게 결박을 당하얏다 그녀자는 해적의 손에서 벗어나지못한채로 어데로인지 사라저버렷다

결박을당한 왕한은 눈이붉고 가슴이 벌떡거렷다 분기를 이기지못하야 잇다금 큰 소리를 질럿다 왕한은 어린아이들손에 결박을당한 호랑이처럼 분하고도부끄러웟다

왕한을 묵거 노은 해적들은 더욱 사나워 지고 더욱 기세를 뵈어다

『네가 그년의 애인이냐』

『아마 그런게야 지금 그년을 다려다가 가슴에 안겨주랴』

『너의힘이 그뿐이냐 그레야대단치 안쿠나 결박을 당하는것을 보니까』

해적들은 왕한을 둘러싸고되는대로 조롱한다

『저것을 엇더케 죽이나』

『묵근채로 바다에다 틀뜨려바리지』

『군그도 발틀떼고 먹으래따고 세상일을 알수잇나 그놈이헤엄쳐서 사라나갈는지 그놈의 긔운이 여간이아닐세』

『아니야 그놈을 그러케 쉬웁게죽여서는 못쓰네 그놈의손에꿀병든사람이 얼마인지 모르것네 아조병신될 사람도만흔데 우리의 손으로 죽일것이 아니라 그놈에게 마진사람들에게 내어주어서 그사람의마음대로 분푸리를하고 죽이도록하세』

하고그사람은 왕한을 끌어가랴고달려든다

金海

金海郡農會長 金義鎔

菉山公立普通學校 後援會長 金永俊

金海郡駕洛面竹林里 朝鮮酒釀造場 主 宮本崇一

慶南道金海邑 慶南自動車株式會社 電話五番

金海稅務署

金海酒造組合

金海邑長 牛島熊記
長有面長 徐度坤
菉山面長 尹大龍
上東面長 曺永煥
駕洛面長 李鍾穆
酒村面長 李康舜

金海邑內郡廳前通 活版石版製本 金海印刷所 代表者 金重游 專務 朴在洪 裴鋼進 電話一九番

金海郡菉山面松亭里 面協議員 尾崎菊次

醫學士 李柄一 金海醫院 電話一四番

金海警察署長 武子東洲男

駕洛面竹林里 面協議員 金成鶴

金海水利組合 職員一同

金海郡菉山面協議員 安承太

金海邑 金今植 電話四一番

長有面協議員 李承秀

金海邑內 道會議員 文治模 電話一六番

金海金融組合 理事 無津呂覺次

金海郡長有面茂溪里 面協議員 河寧珠

金海邑三洞里 學校評議員 李康濬

金海郡菉山面松亭里 面協議員 金千鍾

長有面茂溪里 學校評議員 崔鉉翊

복통과 설사에 糖衣 아도—스錠

炭素吸着療法

吸着療法이라는것은腹痛泄瀉에對하야普通使用하는下劑療法과가티單只腸管內容物을排泄하는것뿐만아니고藥物의吸着作用을應用하야腸管內에停滯하야中毒症狀의原因을成한毒素或은病原菌等을特히吸着脫取하고更히胃腸壁粘膜의損傷部又는潰瘍까지도被覆하야腹痛을鎭靜케하고便通을整齊하는바所謂學理와臨床과를合致케한合理的療法입니다

따라서一般腹痛泄瀉에對한아도—스의療法은身體에倦怠疲勞等의副作用을感케하지안코奏效하야治療의目的을速히達할수잇는理想的療法劑입니다

설사와腹痛은 勿論
虎列刺、腸窒扶斯、痢疾疫痢等의疑心이잇스면 于先아도—스錠을服用하시오

아도—스錠은非常히强한吸着作用을가진活性의植物炭素로서此를服用하면腸內의黴菌과毒素、粘液、有毒物等을獨特한吸着作用으로不絶히吸取하야조곰도腸을損치안코體外에運出케합니다 또腸壁에생기는 潰瘍面이며、腸壁의粘膜의 損傷部까지도 말짱이낫습니다 무엇보다 큰證據는全國各大學病院이며 傳染病院에서 採用되야『痢疾虎列刺痢를아도—스錠만으로全治하엿다』『急性大腸加答兒를一日에 快癒케하엿다』等專門家의實驗報告가雲集되여잇습니다。換節期에는腸痛泄瀉가가장만흔때입니다이러한때에는胃腸과體力이大端이衰弱하여진때이므로 一日이라도더두는것은 危險하오니 速히아도—스錠을服用케하십시오

適應症
一般下痢、鼓腸、醱酵性下痢、急慢性腸加答兒、胃酸過多症、慢性便秘、疫痢、赤痢、虎列刺、腸窒扶斯、食餌中毒、藥物中毒等에特効함

白錠 二十錠五十錢 一百錠二圓五十錢 黑錠 六十錠二圓

株式會社 藤澤友吉京城支店 京城府西小門町
本店大阪道修町
KA—56

祝朝鮮日報社新築落成記念

鎭興

仁興面旺場驛前
永平金鑛
主 李鍾萬

鎭興金融組合 職員一同

馬場醫院 金秉煥

虎島面巣鷹浦里 卓夏煥

嘗幕洞鎭山 小峯德文郎

鎭坪面翰洞里 朴斗燮

鎭坪面翰洞里 全成俊

憶岐面協議會員 安老祚

憶岐面協議會員 鄭會稷

憶岐面協議會員 朴東健

憶岐面協議會員 金鳳鍊

憶岐面協議會員 崔錫律

憶岐面協議會員 黃載賢

憶岐面協議會員 朴昌林

憶岐面協議會員 裵文相

憶岐面協議會員 黃芝洙

憶岐面協議會員 鄭守一

鎭坪面興城里 鑛業 金一煥

鎭興釀造場 主任 趙昌元

鎭興金融組合長 朴濟憲

鎭坪面小德金山 原參治

鎭興醫院 尹明傑

虎島捕介採藻捕魚組合 組合員一同

鎭興市 張寬厚

鎭坪面[illegible]里 金衡相

鎭坪面翰洞里 鄭容相

古邑面[illegible]老里 陳[illegible]實

虎島面巣鷹浦里 金斗千

虎島面[illegible]米里 李奉震

鎭坪面翰洞里 劉繼連

鎭坪面長 金承烈

朝鮮總督府專賣局販賣所長 南相圭

鎭興漁業組合 組合長 韓光輔

虎島面原上里 尹達五

豚田組鑛業株式會社 三峰鑛山 鑛南 [illegible]

鎭坪面[illegible]洞里 裵仕景

鎭坪面[illegible]洞里 劉秉禧

憶岐面[illegible]上里 張寅鎬

虎島面巣鷹浦里 區長 崔永贊

鎭坪面[illegible]洞鎭山 李龍範

輸洞金山

文川郡[illegible]山面 私立新進學校

朝鮮日報鎭興支局
支局長 劉應鍾
販賣兼記者 李龍益
集金員 趙炳洛
顧問 尹大憲

安岳

安岳郡 龍順面職員一同
銀江面長 姜能學
西河面長 任載爀
安谷面長 元東潞
文山面長 崔基善
大遠面長 李漢郁
龍門面長 趙孝植
大杏面長 全休植
信川郡
山川面長 閔贊植
用珍面長 尹基祥

安岳郡安谷面 **私立明進學校** 設立者 鄭明洙

安岳公立普通學校 職員一同

安岳邑內 **楊山商會** 電二〇番

安岳邑內 **安新普通學校** 電四七番

信川郡九月山大本山貝葉寺 住持 **李明敎**

安岳邑內 **金應石** 電四〇番

安岳邑內 料理屋 **明月館** 主 金泰燮

安岳邑內 **全武吉**

安岳公立普通學校 電話七番

安岳邑內 **昌信醫院** 公醫 宋榮璨 女醫 洪閨玉

安岳郡龍門面玟花里 **私立奉三學校** 校長 李善用

安岳邑內 ラヂオ 蓄音器 時計 **金剛堂時計店** 鄭學成

安岳郡瑞山里 **金應坤**

安岳郡大遠面 **金農場** 電五九番

銀紅公立普通學校 職員一同

安岳邑內 **三成釀酒合名會社** 電話三二番

東倉浦公立普通學校

安岳邑內 **延學斌**

安岳郡大遠面司[illegible]里 **私立寶光學校** 設立者 趙慶雲

安岳 **元炳成**

安岳郡文山面 **張斗華**

安岳邑 **五福藥酒場**

安岳東倉浦 **靑日煥**

安岳邑 **萬和醫院** 院長 尹相熙 電話三四番

安岳邑內 **楊景寫眞館**

安岳邑內 **東亞寫眞館** 主 楊士[illegible]

東亞醫科院 院長 李東燦

安岳邑內 **進盛工場** 主 金炳允

大遠面 **金容夏**

安岳邑內 雜貨商 **日新商店** 林基源

安岳邑內 **林昌燮商店**

安信齒科醫院 車秉武

安岳邑內 **友信洋服店** 主 李德善

安岳邑內 **朴義善**

安岳邑內 **昌信自轉車店** 主 崔齊泰

安岳邑 **李禎燦**

安岳邑 雜貨商 **和順商店** 電話四四番

安岳郡邑內 **信川商會** 朴鍾彬

安岳面海倉里 **李慶燁**

安岳邑[illegible]寫眞館 主 閔致[illegible] 出寫專門

安岳邑內 百貨店 **信吾商店** 電話四三番

安岳邑內 **崔英林**

信川郡用珍面 **金晶漢**

朝陽面 **鄭德鏞**

安岳邑 **沈忠求** 電話六一番

信川郡九月山妙覺寺 **洪鳳柱**

大遠面 **張基弘**

安岳溫泉 **又春園** 主 呂宋淳

安岳邑 雜貨商 **元昌商店**

大遠面 **金善極**

安岳邑內 各國時計修理販賣 **月星時計店** 主 李信煥

安岳邑 雜貨商 **進興商店**

東倉浦郵便所長 **池田義雄**

安岳邑 金邑 成寫眞館 金鳳七

大遠面 **李羽培**

安岳郡銀江面 **孔昌華**

安谷面 **安秉昱**

城津

城津邑旭町 甲種料理 **食道園** 主 金德熙 林春燮
藝妓 花仙 翠紅 海玉 蘭紅 眞玉 錦紅 玉竹

城津邑旭町 **金聲宇醫院**

咸北城津港 各種印刷 文房具 和洋紙類 寫眞版一式 **文化式株會社城津出張所** 電話長五五 振替京城二二七二七番

精米業 並穀物貿易商 合名會社 **城津精米所** 金聖濬 朱昌植

咸北城津港旭町 直輸入 綿絲手布 最新帽子 文房諸具 作業服及ゴム靴 漁夫用合羽 既成洋服製造直賣 **榮澤商會** 主 朴成南

城津港本町 **中央釀酒合名會社** 代表者 朴正鳳 電話一四三番

和洋雜貨 內外食料 御散賣 仕入專門 **丸京商會本店** 主 梁京準

城津邑旭町 穀物貿易及燒酎製造販賣業 **星泉釀酒合名會社** 呂鍾漢 電話一一三番 振替京城一二一七六番

城津港 **濟東病院**

各國洋服 帽子洗張 洗染の染色其他 純ドライクリーニング式 **京屋洗布所** 城津旭町三九一 主 李九玄

咸鏡線城津驛前 鐵道貨物運送取扱 倉庫業 **丸康運送部** 電話長二九番

城北城津邑旭町 印章彫刻 名刺印刷 附屬販賣 **三春堂印店** 主 徐長春 金道一

城津港旭町 諸雜貨卸商 **東亞商店** 主 李華植

城津港本町 道會議員 **柳鍾夏**

咸北城津旭町 ユニオン洋服 靴 帽 卸賣商 **信榮商會** 電略(ヨ)(エイ)

城津邑旭町 **順信書院** 李吉祿 電話四一番

城津港幸町 **城津鰯油肥共同處理組合**

城津郡鶴西面業億洞沙坪村 天然 **黒鉛工場** 主 鄭在武

朝鮮咸北城津港 **咸元福城津支店** 電話一三五番

城津邑旭町 **城津飲食店組合**

朝鮮日報社城津支局
支局長 金君植
顧問 徐昌濟

低賃에不滿품고 工事監視人을亂打
百餘人夫가結束하야 道高水組의不祥事

【定州】수리조합수도(水道)공사중이든 백여인부가 지나치게적은임금(賃金)으로 동요를이르키여공사감시인을 구타한사실이 [illegible] 주소불명 고성운(高成云)외 삼인을입건하고 취조중이라고한다

水電工事場에서 又復一名慘死

【長津】지난륙일오전팔시경 장진강수전언제공사장(長津江水電工事場)에서 원적을황해도에둔 최가만(崔可萬)(二〇)은 서송조(西松組)배하인하(配下)일간에서 마판(馬板)을 뜻는일을하다가 놉히삼십미돌이나되는곳에서 떠러저즉사하얏다한다

電氣委員會 不日間에召集

【平壤】평양부회의전기조사위원회에서 선정되여 출국부회의안을 따지고저 상경하엿든 리고환(李□煥) 내전(內田) 석외(石原)등 상씨는 정상(井上)체신국장과우도(宇都)내무국장을 면회하여협의 하고 [illegible] 가다리면서 결국 면회하지안코도라온모양이다 하여튼 상경위원의 보고를 듯고 전기조사위원회를 소집하고상경위원의 보고를 듯기로 되엿다 [illegible] 평양부회의 자가발전(自家發電)도 허락지안는다는 [illegible] 부의원의 근본문제를 [illegible] 하리라한다

羅災同胞救濟코저 水害救濟「밤」開催
京都朝鮮人團體에서

【京都】금번서일본일대를 중심으로한 미증유의대수재는 경도부근이 더욱심하야 막대한피해를내이든중 시내 경도시우경구와하경구(右京區下京區)에 재주하는우리동포중에서도 이만여명의이재자를 내이고천수백명이 방금로방에서 방황한다는바 본보에루보한바이니와 이것을구제하기위하야 지난오일하오팔시에 경도시좌경구전중정구번지(京都市左京區田中町九番地) 경도조선중앙보육원(京都朝鮮中央保育園)루상에서 경도조선인각단체연합으로 재경동포수재구제회를조직하엿다는대 참가단체와 결의사항과 피선임원은아래와갓다

參加團體
在京都朝鮮人親睦會
京都朝鮮人留學生會
大同協親會
東亞正進會
京都朝鮮中央保育園後援會

決議事項
一、來十五日三條基督青年會館에서水害救濟의밤을開催할것

被選委員
委員長 魏太駿
委員 洪承用 洪名觀 文在新 崔賢洙 金赫外十人

他人의印章을惡用 萬餘坪土地賣喫
犯人은即時로遠走

【伊川】강원도이천군룡포면호암리(伊川郡龍浦面虎岩里) 윤병현(尹炳賢)의토지 만여평을강족가티 어천면천안리(伊川面泉岸里) 송태하(宋泰河)라는 사람이따러먹은사실이잇다 이제그자세한내용을들은바에의하면 윤병현이가 삼년전에자긔의소유토지 이천칠백평을 동리백신영(白信永)이라는사람에게 칠십원에 팔고아직 까지 이전등기를 하지안코잇다가 얼마전에 백신영이가 다시 송태하에게 이천칠백평을삼백원에 팔고이전등긔수속을하기위하야 윤병현의도장을어더다가주엇든바 송은그것을 기화로 윤병현의소유인 밧만여평 논칠백여평 시가일천오백여원의부동산을 어천면한리박모련(朴模連)에게 일천백원에팔고이전등기까지하고는 즉시대금을밧어가지고 지난달이십일에행방을감추엇스라한다

中國人麻雀團 仁川署에打盡

【仁川】시내내리(內里)이백구번지손장록(孫長祿)(四〇)의중국인하숙에서 지난구일오후일시경마작개장중 인천서원에게 발각되야 체포되엿다 동마작단중에는 경성태평통(太平通)에서 모잡화상주인 진모(陳某)(三〇)외에이인도체포되엿다는데 배후에는경인중국인신사 도박단의 혐의가농후하야 방금엄중취조중이라한다

두靑年、한酌婦가 一時에飮毒自殺
原因은저들고못살어서 放蕩한그들의末路

【京城】지난오일신경시내서오마로(西五馬路)춘양려사(春陽旅舍)에두고 투숙하든 작부한명을가운데에두고 두청년이 누어혼도상태에빠진것을발견하고부근에 금강병원(錦江醫院)에 수용하여 응급수당을하엿스나 한명은즉시사망하고 두명은그이익일에사망하엿는데 진상을 조사한결과 외돈 한영섭(韓永燮)과원적을평양에두는 류모(劉)모의작부인건(劉仁建)두청년과 원적을평양에두고현신경관서자금천동 김복녀(金福女)인데 두사이에 연정이 깁헛스나 세상사가 울진로말미암아 뜻과가리 일우지못함을 한탄하야 죽기로결심하고 다량의아편을먹고 자살하랴는것을본 류인건은 이왕죽으라면 자미잇게 가리죽자하고 그와가티 자살을한것이라 한다

元山에서도— 桂貞植提琴演奏
十三日樓高講堂에서

【元山】본보원산지국에서는 조선이나흔 천재제금가 계정식(桂貞植)박사를초빙하야 금십삼일오후팔시반부터 시내루씨녀자고등보통학교강당에서 『계정식박사 제금연주회』를 개최키로하얏는데 계씨의반주는 동일국립음악학교 교수 엄마、필리양이 하기로하얏는바 이러케세계적음악가의연주회가 원산에서 열이기는 이번이처음인만큼 벌서부터 일반의인긔는 동음악회로 총집중되야 동일의대성황을 예기하게되엿다고한다

水電用地內住民 最後懇親會開催
來十八日泗水里서

【長津】장진강수전저수지구역(長津江水電貯水地區域)내에 거주하든 삼천여주민은 할수업시 넷날의 고리를뒤에두고 영원히 떠날운명에당도하엿다 이석별을 긔념코저 주민유지의발긔로 오는십팔일 중남면사수리(中南面泗水里)에서 다음의록대긔념사항을실시하리라한다

一、全移住民移住記念懇親大會開催(七月十八日 泗水里에서)
一、全移住民移住記念碑建立
一、全移住民移住記念誌發刊
一、浸水地의現狀全景記念寫眞撮影
一、趙鵬九、朴基石兩氏記念品贈呈
一、舊地主會幹部慰勞記念品贈與

그女子의一生【253】
春園 作　夕影 畫
방랑편

『은봉아。젖이불엇스니 정선이 대리고 이리들어와!』 하는금봉의 말은정다웟다。

『어서 애기다리고 들어가서요 네』 하고 침모가 웃으며 자막대기를들어서 때릴것처럼 위협하엿다。

은봉은 실상 침모의 정선에 갈등이 되어서정선을 안고안ㅅ방으로들어갓다。

『엄마』

하고 부르기는 부르면서도 정선은 눈치를 본다。요새에 금봉은 가끔 화를 내어서 정선을 때리는 까닭이엇다。

『저머』

하고 젖을 내여 흘드는것을 보고야 정선은 다름박질을 처서 엄마에게로 달려가서 젖을 물고 조고마한 손으로 엄마의 등을 도닥거리고 한 손으로는 다른쪽 젖꼭지를 마친다。

『아이고 아퍼』

하고 금봉은 몸ㅅ서리를 처며、

『요년아 가만가만 빨어』

하고 금봉은 요새에 제몸과신경에 이상이 잇음을 의식한다 그것은 벌서 경도가 두달ㅅ재 걸르고 또 어떤에 젓 둘리기가 실여진것이다。금봉은 또 격을 입덧과 도세가져 생명을 생각하면 진저리가 낫다。만일 이번에 손명규를 맛은여이가난다면 문제도 업것지만는 그럼 까닭은 업엇다。이것은 김따진의 혹제 아이엇다。그러라고 정선을 돌엇을 때와가티하날이 무섭고 세상이 무서운 마음은 업엇다。그만틈 양심에죽은잘이 바인것이엇다。다만 구찬흠이잇슬뿐이엇다。이러한외떠된 심리는 정선에 대해서도 그러하고 은봉에 대해서도 그러하엿다。

새 자식이 나게되면 먼저난자식이 미워지는것은 양락이나여자나 마찬가지라고、금봉이가정선에게 대한 살뜻한 애정이감하고 구찬흔 생각이 나는것은 동물적 본능이라하더라도、또은봉에게 대한 금봉의 감정이여자형제간에 잇는 반발력이 원인이라하더라도 그보다 더 금봉이가 은봉을 대할때에는 미워할 이유가 잇섯다。그것은 금봉이자신은 인제 더러워진인생이언마는 은봉은 아직도 마귀의 손이 다아보지아니한 깨끗한 처녀라는것과 쫄째로는 은봉이가 금변에는 전문학교의학생이 되어서 지식으로나 사회적지위로나 금봉자신보다 놉하지는것이엇다。은봉은 금봉이가 동경유학할때 모양으로 종교적 신앙이굿고 또 학교성적이 조아서 학교에서 상당이 이름이 놉핫다。그의 성악의 재조는 벌서 글리클럽에서도 중요인물이 되엇고 어학의 재조와 글짓는 재조도 선생들과 동창들 사이에 평판이 되어서 금년 학교창립 긔렴식에 부를 노래의현상모집에 당선이 되엇다。이런것을 깃버해야할 형의처지로서 도로허 질투하지아니하면 아니될 제신세를금봉은 슬프게도 생각하지마는 방탕한 생활은 오직 열등한 감정을 자극하고 양성하는 것이엇다。

『이년에 그럴려면 집에 가거라』

하고 은봉에게 말한것은 결코 일시적 감정만이 아니엇다。

『나보다 나아지라는 저』에대한 뿌리깁흔 시긔엇다。

『은봉아。내가 잘못햇다』

하고 금봉은 목덜미라든지 첫가슴이라든지 뒷모양이라든지벌서 껄이아니오 우멍이다된 동생을 바라보면서 솔직하게 사죄를 하엿다—

『은봉아。나를 미워하지말고 불상히 여겨다오。나도 너와 가티 깨끗하고 도고하던것이 헛그제야。그러하던것이 이러케 생헌레도 업수이여김을 밧든천덕궁이 신세가 되엇구나。은봉아 내가 내잘못을 모르는줄 아니。남의 사내를 안ㅅ방으로 끌어들여서 가까어하는것이 잘못인줄 모르는줄 알어? 다안다。그러치만 병신더러 병신이라면 듯기실흔 모양으로 깨끗한 내 양심의빗으로 내마음의 닭사이드—어두운 구석을 쪽 집어내면 내가 견될수가 업시 부끄럽고 화가 나는구나。그러니깐 은봉아 너는 내가 무슨 짓을 하든지 못본체、내가 지옥으로 가든지 천당으로 가든지 못 본체만 해주렴으나。그리고 너는 네 몸이나 깨끗이 거누고 공부를 잘해서 어머니 소원을 일러들이렴으나。죄의 생활이란 한 발만 들여노호면 머리까지들어가고야 마는것이다。한발을 들여 노앗다가 빼처나오는 사람도 잇나? 퀵쎈드라고 영어에 잇지。죄라는게 그런것이야한번 빠지면 고만이란다야』

中元贈答用品割引券付大賣出
自七月十日 至八月十五日

贈答用에 가장便利한『商品券』과『食堂回數券』을下命하시면敏速配達합니다

朝鮮 平壤
平安百貨店

營業時間 自午前八時半 至午後十時
代表電話 二、一〇〇番
振替京城 二二、〇〇二番

中元을 當할時마다 여러분의 만은 去來는 감사하옵니다 日用百貨의 原産地로부터 多量購入하야 直接 여러분께 廉價로 奉仕코저하던企劃이 至於今年하야 京城과 大阪에 仕入員을 駐在케하고 生産者로부터 直히 여러분께 商品을 提供케됨은 實로 깁버하는바이옵니다 今年도 變함업시 下命하여주심을 비나이다。

地方注文大歡迎!!
百貨案內書請求次第無代進呈

中元大賣出
附品景 七月十五日까지

여러분의今年中元贈答은萬人이歡迎하는이물건과이값으로……

贈答用洋品各種

그레푸사쓰	¥1.00	2.00
노타이샤쓰	¥1.00	7.50
旅行넥타이	¥1.00	3.00
[illegible]進物箱	¥.75	2.40
양말(半打)	¥1.50	18.00
벨트	¥1.00	17.50
손수건(半打)	¥1.00	6.00
베비셋트	¥1.00	14.00
타올製籍[illegible]	¥2.50	5.50
파자마	¥1.90	8.70

贈答用金銀製品各種

純金자싯단추(一個)		¥4.80
純金커푸쓰釦(一組)		¥33.00
純銀神仙爐		¥60.00
純銀酒煎子	¥25.00	49.00
純銀食器	¥65.00	70.00
純銀洋酒盃	¥4.00	6.00

景品種目의一例
一等(一口)極上洋服地
二等(二口)自轉車一台、接셋트一組、白鑞鋼盤床器一組
三等(六口)和信蓄音器一台、銀造絲敷帳一枚、乳母車一台、掛時計一個、女子衣裳次一襲其他
其他六等까지 空籤이無함

贈答用食料品各種

洋酒(一箱)	¥3.00	30.00
麥酒(半打)		¥2.20
同(一打)		¥4.25
葡萄酒(一箱)	¥1.00	10.00
사이다(一箱)		¥2.15
果實시롭푸(一組)	¥1.20	4.00
果實스캇슈(一組)	¥2.40	4.50
珈琲시롭푸(一組)	¥0.94	3.40
파인앱플칸쓰메(一箱)	¥1.95	3.50
果實칸쓰메詰合(一箱)	¥0.85	3.70
各種칸쓰메詰合(一箱)	¥1.60	3.50
人蔘菓子(一箱)	¥1.10	2.50
비스켓트(一箱)	¥0.50	7.00
五味子飴(一箱)	¥0.50	1.50
카스테리(一箱)	¥0.60	2.40
케익(一箱)	¥0.60	1.85
쵸코레이트(一箱)	¥1.30	10.00
아지노모토(一箱)	¥2.20	4.10
冷麥(一箱)	¥0.95	1.80
味付海苔(一箱)	¥1.20	2.80

贈答用砂器硝子器等各種

番茶器	¥1.40	2.50
六人用珈琲셋트	¥3.50	14.00
컷트硝子花瓶	¥1.05	18.00
〃 果實器	¥3.00	15.00
〃 珈琲셋트	¥10.00	13.00
〃 위스키盃	¥4.70	12.50
〃 접시		¥18.00
鍍銀菓子器	¥12.50	29.00
〃 煙草셋트	¥4.00	12.50
〃 [illegible]	¥9.00	42.00

中元贈答은 和信商品券
三圓以上發行
電話光二六八五

和信
西大門外
和信連鎖店

自轉車原價奉仕 信用問屋 (特典付、[illegible])
恩給 信用 [illegible] 京城府校洞一六〇 鄭商會
當選謝禮 德源郡學校評議員 朴道元
問議하실課業及開業即난 寫眞研究會로 參錢切手를送付하시요 京城安岩里一五〇番地
不老長生 回春秘藥 [illegible]

官許 太田寫眞學院
技術者에失業업다
三個月卒業
●學校의成績 ◆은第一이오 [illegible]
ノーシン(노신) [illegible]

읽어라!
朝鮮말로쓴 婦人病自宅治療書를
無代進呈
命之母本舖
東京市京橋區入舟町

姙娠못하는婦人은 九十%가子宮病!
本舖醫門部에서는 七大醫學博士께서 자세히쓴自宅治療書를 請求하시는대로 無代進呈中
◎婦人病良藥으로는『命之母』가第一!

멧가지나
◇불임증의원인과 치료법
◇대하증의원인과 치료법
◇월경불순에대한치료법
◇부부간성교에대한주의
◇임신진단법
◇임신을판단하는법
◇남녀의성기 치료법
◇수족냉증의치료법
기타 여러가지

効能で賣れる
七ふく ひえぐすり
効能 上氣를引下하고便通을잘함 梅毒淋疾諸毒을除함
大阪高津表門筋
本家七ふくや伊藤長兵衛
振替大阪九七三·電南七一九

압흔痔에는 ヂセロ 痔疾藥 全國各藥店에잇소 ¥0.30 ¥0.50

朝鮮劇場 新婚旅行 [illegible]
桃花劇場 [illegible]
大正館 [illegible]

整理의人絹工業
◎…操短効果有無重視

如斯히 不況下에 遭遇된人絹工業은 下半期를迎하야 果然어떠케 動할것인가 의선問題가 되는것은 人絹市勢이다

×

人絹聯合會는 三個月間二割의操短을 實施하얏스는데(輸出絹에振向하면二割이)이 生産制限은實際로는 얼마안되는것이오 時히下期에入한後의 增設分과新會社生産이 시작되면이러한程度의 制限으로 到底히 되지안는다 그러면需要는 어떠하냐하면 輸出은五年가튼大飛躍을바랄수업고 生産額의增加에比例하야 今後도增加되리라고할수업다

	生産 原絲	輸出	織物 國內消費
今年六月	[illegible]	[illegible]	[illegible]
四月	四八、八〇五	三六、六八八	一二、一一七
前年同期	四〇、〇八八	三〇、五四八	九、五四〇
今年度增加	三一、八	二〇、一	三六、七

이로써보면 國內消費高의 增加가 顯著되나 實은 이것은 計算上한것이오 實際는 國內消費의 增加가 生産增加分에서 輸出分을 減하고 全部數量이 아니며 滯荷의 激增은 大阪、神戶 人絹在荷高 增加로 보아도 알수잇다 如斯한 情勢이므로 生産過剩은 念慮의 程度가아니오 지금에잇서서는 現實로 나타나고잇다 그러한데다가 聯合會의 統制가 制하고 非加盟會社가만흠으로 新設會社의 操業開始와共히 生産過剩은 益益人絹市勢를抑壓할것이다

大阪、神戶人絹布在荷高

九年四月	四、一〇六個
七月	四、一四〇個
十月	一六、〇二〇個
十年一月	一五、〇八七個
四月	一八、九九九個

×

지금까지의것도 日本人絹時勢는國際的으로보아 低位인데다가 이以上下落하면 輸出、國內消費共히增加하야 걱정이업다는樂觀論도잇스나 그것은自己慰安이다

價格에 잇서떠下價가잇다면 各會社利益도 下半期에는 더減少할것으로 보아야할것이다 生産費引下에 依한 利益增加를생각할수잇스나 그것은 그리早急히下期로부터効果가나타날것이아니다

如何間인플레景氣에依하야 急然하얏던人絹工業은 此後에서 轉機의 整理時代에向하야 할面하얏다한다

一、聯合會의强化、未加盟會社의加盟、價格協定의强力實施

二、新設會社의整理、合倂、特히아죽工場建設에 着手치안흔것의 解散

三、原料펄프、苛性曹達의低廉한供給其他 코스트를引下方法

四、輸出統制、新販路開拓

五、高級絲로의轉換、多角經營等여러가지 手段이 講究될것으로 結局人絹도少數大會社의制覇와는 獨占的事業으로 되지 不遠할것이아닌가？(終)

穀鄕인全南、忠南 米作減收難免形勢
今後一週間內비가안오면
其外各道移秧順調

이번 降雨는 十日로부터 十一日까지의合計가 釜山二十四粍 全州二十九粍 大邱十五粍 仁川十四粍 京城十五粍 江陵二粍 平壤二粍 新義州二粍인데 過般來降雨不足으로 移秧成績이 매우不良한湖南線一帶에 全然降雨가업섯다 當地의移秧은 部分的으로는 八割가량된데도 잇스나 아직五割未滿의곳이 大部分이라고한다 그리고 中部朝鮮은 그中에도 降雨가 潤澤하야 移秧이 九割以上이 되고잇스나 今後一週以內에 降雨가업스면 灌水의不足을보게되리라는바 더욱 朝鮮의米庫라고할 全南、忠南은 今月中旬까지 降雨가업스면 米作의減收를 免치못하리라고 한다

臺灣米減收
第一期의收穫豫想

【電通臺北十一日發】臺灣總督府殖産局發表에 依하면 昭和十年度第一期米穀收穫豫想은 알에와갓다

一、作付面積＝三〇五、九七八甲

一、豫想收穫高＝四、四二六、七八九石

前年同期에比하야 作付面積은 八、五五六甲四九（二分八厘八毛）의增加이엇스나 豫想收穫은 八四、二五七石（一分八厘七毛）의減收이다 이것은 三月中旬으로부터 五月下旬까지의期間 天候不良으로成育이順調로되지못하고 稻熱病이 發生한事實도잇서서 그作況은一般으로良好치못한때문이다

米移出繼續增加
粟輸入도多少增加
◇…七月上旬中의總數量

【總督府發表】七月上旬中의朝鮮米輸移出高는 十九萬二千八百五十一石으로 前年同期에比하야 十萬九千百六石의增加이엇는데 新穀以來累計는 七百六十七萬七千五百三十四石으로 前年同期累計보다 二十八萬二千八百六十八石의增加이다 그리고 粟輸入은 三萬九千八百餘石으로 前年同期보다 一千八百餘石의 增加이나 그러나累計는 八十六萬四千餘石으로 前年同期보다 二十一萬五千餘石減이다 (以下單位石)

▲米輸移出高（玄米換算單位石）

	輸出 本年	輸出 前年	移出 本年	移出 前年	合計 本年	合計 前年
上旬	四、一三六	二四四	一八八、七一五	八三、五〇一	一九二、八五一	八三、七四五
十一月後累計	一六〇、七〇四	四七、七〇三	七、五一六、八三〇	七、三四七、八五三	七、六七七、五三四	七、三九五、五五六

▲米輸移入高（單位石）

	輸入 本年	輸入 前年	移入 本年	移入 前年	合計 本年	合計 前年
上旬	一四	三	五五、九七六	一、四三七	五五、九九〇	一、四四〇
十一月後累計	一〇六	二三七	四八四、三三八	四九、〇二一	四八四、四四四	四九、二五八

▲粟輸移入高（單位石）

	輸入 本年	輸入 前年	移入 本年	移入 前年	合計 本年	合計 前年
上旬	三九、八六七	三七、九七〇	—	—	三九、八六七	三七、九七〇
十一月後累計	八六四、四四一	一、〇八〇、〇〇〇	三	四八六	八六四、四四四	一、〇八〇、四八六

鮮航會運賃 引下를保留
仁川側의策動關係로

仁川荷主代表가 盟外船과長期契約을締結하야 十日發阪하엿는데 鮮航同盟會에서는 過般七月一日에海及値上을 決定하엿든運賃五圓引下를保留하고 仁川側의長期契約成立과同時에 適當한對抗運賃을決定하야 徹底的으로盟外船의進出을排擊키로되엇다

鮮航會의役員이 每月各港視察

鮮航同盟會에서는 七月부터每月各幹事와評議員이交代하야 關係各港을巡視하고 各港의實情을調査하야 本部의參考資料로함을決하고 七月은 須藤幹事（辰馬）長谷川評議員（川崎）兩氏가 七日朝鮮에渡來하야 木浦、群山兩港의視察을 끗내이고 十日아츰 入京하엿는데 十日은朝郵、商船에 盟外船對策을協議한뒤 十一日은 仁川의視察을하고 十七日은 關係各官廳을歷訪하야 十二日夜發로 鎭南浦를觀察할豫定이라고

全國收繭額 一億萬圓
昨年보다增收

【東京電報】農林省調査에 依하면 六月末까지의春繭全日本平均은 廿九掛三圓八十三錢으로 春繭生産高는 四千二百五十一萬七千貫이며 따라서 今年春繭金額은 一億六千百八十五萬圓으로 昨年一億一千七百卅四萬圓에 比하야 四千四百萬圓의 增收이라고

對比綿布輸出 二千五百萬碼

【大阪電話聯合】紡績聯合會와輸出綿布同業會에서는 十日聯合特

惡性인플레 念慮가擡頭【上】
大藏省公債前途警戒

大藏省에서는 벌서부터 公債市場消化力의 前途에對하야 深甚한注意를하고잇는바 明年度豫算編成에잇서서 萬若赤字公債漸減方針이 貫徹되지안는 境遇는 公債發行의持續에잇서서 자못憂慮할事態를 招致하리라는 자못悲觀的見解를가지고잇다 即

一、國民의財政信用에 動搖를與하야 國債價格의低下를招致할念慮가잇다 （가）赤字의增大에伴한 財政의內容惡化는 通貨政策의圓滑한遂行에 支障을生하야 通貨의對內外價値에不安을 惹起하고 그結果 金券債券인 公債에 惡影響을及하야 現在의市價를 維持할수업게되다 （나）따라現在와가튼好條件의 公債發行은 漸次로困難하게되다

二、公債의民間消化力은이미 飽和點에가가운바 赤字公債가增大하면 마츰내그限度에達하게된다

（가） 國民의貯蓄力과의關係를 보면年次國民所得中 貯蓄되는部分의 全部를除去하면 他産業資金에 充當할部分을 收集하게되다 即內國發行證券增加額의比較는如左하다

（寫眞은高橋藏相）

▲內國發行證券의增加額에對한國債增加의比例

昭和六年以前十個年平均	二〇、八%
昭和七年	五九、二
同八年	六七、二
同九年	五三、〇
以上三個年平均	五九、四

▲內國發行證券增加額에對한地方債의增加比例

昭和六年以前十個年平均	一七、五%
昭和七年	一五、八
同八年	一四、二
同九年	一〇、二
以上三個年平均	一三、〇

▲同社債增加의境遇（△印減）

昭和六年以前十個年平均	二九、六%
昭和七年	一三、三
同八年	△八、六
同九年	七、四
以上三個年平均	三、五

▲同株式增加의境遇

昭和六年以前十個年平均	三三、一%
昭和七年	一一、九
同八年	一七、二
同九年	二九、四
以上三個年平均	二四、一

이를보아도 國債增加率이 第一이고 産業資金 其他民間資金의需要가 업는것이 國債의消化를 돕고잇는것을 알수잇는바 今後對滿洲中投資의增加와同時에 公債消化는 困難하게될것이다（續）

春繭高價로 農村經濟潤澤
◇…農林省의調査

【電通東京電話】本年春繭의 出廻는一部의 遲晩地方을除하고는 거의終了되엇슴으로 農林省에서는 六月末日現在로서 各地의春繭市勢調査를行하든바 最近又난것에依하면 全國의平均春繭市勢는 三圓八十三錢掛二十九掛이라는好成績이다 이것을 昨年의平均市勢二圓五十錢에比較하면 一圓三十一錢의高價를示하고 蠶絲會調査에依한 今年春繭收繭豫想高는 四千二百五十一萬七千貫으로 平均市勢에依한 總價格은 一億六千二百八十四萬圓이며 收繭高는 昨年春보다 六十萬貫減少임을不拘하고 價格은 昨年春一億一千七百三十四萬圓에比較하면 四千五百五十萬圓의 大增收이다 이것을 二百萬養蠶農家一戶當으로換算하면 二十二、三圓의增收이라고

法貨防衛에 決心과手段
▲…佛銀行總裁聲明

【電通巴里十日發】佛國銀行總裁 탄데리氏는 金本位維持에 關하야 十日 다음과가티 言明하엿다

오늘의世界的不況을 克服키爲하야 倫敦巴里 紐育의三大中心市場이 協力하야 通貨安定을 圖함必要가 잇다 現在의 國際經濟狀態로는 어느나라든지 平價切下를 함은 不適當 또所用업는일로 佛國은 어듸까지 金本位維持를 決意함을 거듭하야 强調하고싶다 이意味에잇서서 吾等은 어떠한攻擊에對하야도 法貨를 防衛할堅固한 決心과 手段이 잇고 이럼이 吾等의義務이라고 밋는것이다

六月末鹽販賣量

【專賣局發表】六月末現在鹽販賣高는 合計五千八百九十五萬三千六百七十五斤인데 이各所別은 新義州千六十七萬三千二百二十斤、鎭南浦千四百三十六萬九千六百四十三斤、仁川千百七十三萬五千七百斤、群山五百三十九萬七千九百六十斤、木浦八十五萬四千四百五十斤、釜山六百三十二萬八千二百三十斤

米日爲替少弱

【紐育十日發聯合】十日의米日爲替는 前日에比較하면 賣二十九弗二十一仙으로四仙低 買二十九弗十八仙으로五仙低

▲東京爲替（十一日）

對米	賣	二十九弗八分一
	買	二十九弗四分一
對英	賣	一志二片六十四分七
	買	一志二片六十四分九

▲大阪爲替（十一日）

對米	賣	二十九弗八分一
	買	二十九弗四分一
對英	賣	一志二片三十二分一
	買	一志二片三十二分五

別委員會를 열고 對比綿布輸出競爭緩和에 關하야 協議하얏는데 米國側은 日本綿布의 輸出總額을 一九三三、四兩年度의 實績을 標準으로하야 日本側은 原則으로한데 對하야 四千八百萬碼로한데 七千五百萬碼를 標準으로하야 一九三四年度實績을 堅持하게되엇다

石灰窯業增産

【電通東京電話】全國石灰窯業共販組合에서는 八月以後의 新年度各社 生産高에依하야 總生産高를約十九萬噸으로決定하얏다 右는 前年度十六萬一千五百噸에對하야 約三萬噸의 增産에該當하는바 이는最近石灰窯業의 盛行이 良好함에因하는것으로 各社

"銀行의增配"
◇…朝鮮도認定안키로

朝鮮總督府에서는 大藏省의對銀行取締方針에 順應하야 朝鮮內本店銀行에對하야 上半期는勿論 今後라도 財界가 急好轉하야 前途의定見이 잇기까지 株主에對한 配當增配는 一切認容치안키로決定하엿는데 各銀行에서도 政府의意를體하야 全然內容의充實에 힘쓰기로되엇다

元山五百八十九萬二千斤、淸津三百七十萬二千五百二十二斤의成績이라고

今日財界（十一日）

◆米（單位錢）

	今日止	比前日
仁川期米 先限	二六六	一九高
大阪期米 先限	三〇一	二七高
京城三等米（仁川白米賣物）	二六〇	一二〇高
正租（仁川）改良	[illegible]	不變
一斤價 在米	[illegible]	[illegible]

◆市中金銀價

金	一匁賣 十二圓六十錢	一匁買 十二圓五十三錢
銀	三十九錢五厘	三十七錢五厘

◆株（單位錢）

	今日止	比前日
朝新	[illegible]	不變
東新	一二六	一四高
日産	六九五	二〇高

◆商品（先限單位錢）

大阪綿絲	二一〇四	一〇安
大阪綿花	二八三	五低
大阪人絹	一七〇	一低
大阪砂糖	[illegible]	[illegible]
고무現	[illegible]	先限無

經濟界消息

生産配當에對하야서도 窒化 昭和肥料 國産肥料의 三社增産計劃의完成에伴하야 愼重을 要함으로 來週初協議키로되엇다

〇中央物産總會＝中央物産會社에서는 十二日臨時總會를열고故平井取締役의 後任을 選任키로되엇스며 波邊社長은 十二月의 定期總會까지 辭任을保留키로되엇다고

〇京城驛主催荷主懇談會＝運輸改善問題가 高唱되는 이때 京城驛主催앞에 十三日 午後一時부터 同驛樓上에서 荷主懇談會를 열터인데 出席者는 府內羅紗商四名、食料品商七名 菓子卸商六名、化粧品商三名、和洋雜貨二十名 其他京城商議와 朝運社員等이라고

株式 漸騰
商況（十一日） 一息後에

前場一息 昨後場反抗買의急反撥도今前場은 買物不續으로 鈍狀裡一息이엇스나 卽昨後引에比하야 東新三十錢低인百三十六圓七十錢 日産三十錢低인六十七圓九十錢 大新四十錢低인八十三圓五十錢에 各大引되고朝取六十一圓丁

▲東新 一三六（寄）一三七（前）一三六七〇（引）

▲日産 六八〇〇（寄）六七九〇（引）

後場昂騰 後場은東新이 一三七圓七十錢、日産六十八圓六十錢 大新八十四圓 朝新二十五圓二十錢에 一齊高로 寄後續騰好勢裡에大引

依然轉落過程
至極惡質市勢

東新百三十七圓臺 大新八十四圓臺로 日産六十八圓臺로 反撥된 品이제법市勢가 强한듯하나 그러타고 積極的으로 强氣를遂行할自信이업고 依然 轉落過程의 市勢라할수박게업다 弱氣側으로서말하면 모든惡材와不安을 미리織想코 이미만히떠러진터이니 알로로는恢復박게 남지안엇다할지모르나 買方라하도 反動으로間或一振이잇다해서 買할것이아니다 反反가끗나면 續騰力이업는 이市勢는 極度惡質市勢라 할수밧게업고 東新가튼것은 第一回暴落에서 一年이나두고 내리不勢이며 事業株도 떠러지기 시작한지 一年을지냇는바 이제는 더떠러질것이 아니라하야 價位觀과 採算觀으로 買하기는 하는모양이나 買物이繼續되지못하고 市勢는 踏步를하니 다시不安을 生하야 무어인지는 確然히모르나 前途危惧와 悲觀不許로 寬게되는것이 市勢의 實想인즉 全般的으로보아 株價의底價는 어데서 끗나는것인지 아득할뿐이다

日産買占悲觀
會社側의妄動

過去의푸러景氣로 膨脹한代表株日産은 依然不安視되는터인데 會社側의 日産買占은 이미東株市場에 約三十萬株를라하니 總株數二百萬株의 一割五分에相當하는 鮎川氏의政策을 悲觀하야 流說과가티 一時的防戰을 하엿다하면 그야말로 株主를亡치는妄擧라하겟다 元來買占工作이라是非할것으로 會社側의妄動을 一層惡化시킨모양이다 資本金을 一擧倍額以上인 二億圓으로膨脹하고 總株數를四百萬株에達케한 이株式이 動向은株式市場全般의 興廢에關한 問題라아니할수 업는터로 過去의歷史로보아도 失敗가 明瞭한買占工作을 日産會社에서 果然行할것이라면 前途에新暗影을 投할것이라아니할수업다 資本金이莫大한點과 證券界의大勢가 자미업는이때에 잇는만큼 日産의買占工作은 그影響되는바 實로크다할것이오 常識的으로 推測할수업는恐怖狀態에 陷할憂慮가不無한터이다

立會時間變更件
十五日重役會에附議

朝取에서는 十五日午後一時부터重役會를開하고 證券部前後場立會時間繼上及이에作한 業務規程의 一部變更의件을 附議할터인데 立會時間은 現行보다十分繼上할것으로 決定되면總督府에認可申請을 하기로되엇다한다

大阪短期取組

	賣方	買方	取組高
日産	三四	五八	五六、五八〇
東新	三九	三八	七六、一一〇
大新	四九	三七	七八〇、一〇

東京國債市場

【電通東京電通】金融情勢軟化傾向과價値觀의 買物로佛貨二十五錢高를비롯하야모다 强調를示하얏다

△甲五分利不申△一回四分利不申△二回四分利不申△佛貨四分利一八六、四〇

殘米減少說과 阪地降雨로强化

日本內地의 天候恢復과 七月一日 殘存米의 一時增加說로 一段瓦落을告하든 各地市場은 今朝에入하야 東阪兩地의突高로當地는 二十八圓五十錢高를 再演하엿다 그原因의 所在를窺하면今回殘存米의 第一次發表인 茨城縣外五地方의 分과 第二次發表인北海道外十縣의分이 八百九十九萬四千五十九石으로 昨年同期에 比하면 二百三十七萬八千三百三十五石의 減少를 示하야 結局樂觀을許하지못할어라는것과 大水害를입은 大阪地方에 又復大雨가 襲來하야 買氣俄然熾烈하여진것이 主因인 模樣이다 勿論 殘存米의 發表가 樂觀할 餘地가 업고 또 關西地方의 再次水害가 잇는때에는 政府의 如干拂下가잇다할지라도 一般米界에미치는影響이 업슬것이며 딸아서 押目買가盛行되어 又復數段高價를示할지도 亦未知이라고云云

後場伸悩

後場은 二十八圓四十五錢高인 二十八圓五十九錢에 七十錢高로始騰後四圓四十九錢에 反落이고 五錢高五十錢으로 崩落가티止하다

中限의買妙味
單獨高를維持

阪地中限은 今朝三十一圓大關門을突破하고 當地中限은 二十九圓臺를 거의 肉迫하엿다 要하면當限은 一時單獨高價를 維持하엿스나 本月에入한後부터 當限買方의主力側인 田中貞一派가 利退又는乘替買를行하야 그取組가三分의一로減退되엿슬뿐아니라 本月中의渡米蒐集은 前月보다容易하다는說이濃厚하며 新甫九限은 極端境의쌀임에도 受渡期에는 早場米가 現出하야 正米界에 그만한威勢를 加하게될것으로 一般은 當先을 買進하는것보다 中限을 買占하는것이 有利하다하야 中限으로 買物이 集中됨으로 當地中限은 當限과의 同鞘이고 阪地中限은 當限에 比하야 約三十丁下鞘이나 그러나

期米 殘米減少 急騰

前場突高 昨後場阪地三十圓二十九錢止와共히 二十八圓二十九錢에 二十八圓에 場을止한當市場은 今朝에入하야 阪止初付三十圓四十六

株 市場六感

昨後場反撥은 제법그럴듯하얏스나 今前場은 買氣不續으로 一息▲大體로보아 未底入의 市勢인즉 元來가 一擧를바라는것이 잘못이아도 그러나 그럼▲이手段저手段가진것을 다弄해보앗대서 市勢의 眞正한轉換은 渡終할뿐▲모든手段이 徒爲되고나서 가큰일 市勢는갈대로가고야말 것 要는하로밧비 大底가 잇기를

▲日産買東新賣로해도 신통치 안코 日産賣東新買로 곳처보

米

殘存米의 一時增加說은 烏有에 歸하고 俄然 減少說이 濃厚、俄變妻敗하는 氣는 果然難測인걸▲그러고大阪地方은 大水害끗헤 大雨가又復襲來하엿다니 此야말로禍不單行이로군▲殘存米의 減少說이 擡頭하는한편으로 大雨를또當하게되엇스니 市勢의 昂騰은 自然한現象▲阪地나 當地나 中限 이 單獨高價를示한다 그原因은 硬派의買物이 中限으로만集中하는모양▲當地는 當限과거의同鞘가되고, 阪地는 約三十丁下鞘이나 結局은當限보다의上鞘로變하기가 十常八九▲政府의古米拂下는 何時에나 實現될 모양인가 買方은 此를 憂慮하야 腰入的行動을 加하지못한다는 光景▲그러나 拂下를 한다할지라도 殘存米의 減少를 示하는때는 그다지 影響이 업슬것이라고 一部商談은 區區▲何如間本年의 豐作이 確定되기 外에는 市勢가 低落하다할지라도 結局은 押目買의 方針이得意이라고 云云

堂島前場

【大阪電話】七月一日在米數量에 北海道外 十地方은 六月一日보다 一割六分八厘減인바 此等地方은 모다 外地米移入과 直接關係가 업슴으로 이 減少率으로써 全部를 推算키 難하나 總計는 二、七〇〇萬石以下가 確實하다고보아

朝取期米取組內容

（當限）
▲賣方 [illegible]
▲買方 [illegible]

集團은 當限보다 上鞘로 硬派는 어지아니하다고 今後가 如何？

各地正米

▲賣方 地場利喰 中東側 東京側
▲買方 西側 潮政利喰 正米側利喰
別派 江草煎 地場煎 東京側 岡米 三木煎

進으로 新高價에 躍進하얏다 主力買

六月消費增加를 豫想코

京城反撥

定期의奔騰에 刺戟되어 氣配二十五錢反撥인丸仁三等二十八圓八十錢 四等二十八圓六十錢 一等白米三十一圓丁

南浦上伸

賣物皆無로 取引이全無하고 閑況場面이나마 定期高에追隨하야 氣配二十錢高唱 丸ナ龜尾三等二十八圓五十錢 四等八圓三十錢 一等白米十一圓五十五錢

木浦强調

定期反撥을보고 小口의買氣가 散見되나 所持側의買腰頑强으로繼續하야 市況이 閑散을呈하고 市勢는 十錢高唱인 丸木多際三等三十圓四十錢、菱ク三等二十八圓九十錢 四等二十八圓七十五錢 一等白米十二圓四十錢

群山上放

浦不足과品薄高를期待하고 大口側이 賣惜濟합으로 品薄이逐日深刻케되어 販地定期側의注文도 傍觀되어 場面閑況이나마 氣配二十錢上放인 角ク三等二十八圓四十錢 四等二十八圓四十錢 一等白米十一圓八十錢

大邱堅調

殘存米數字의 減少로 需給不安을 擡頭한 買氣가잇스나 産地의出廻도品薄狀態이며 取引皆無이나마 氣配二十錢高唱인 角ク三等二十九圓丁 四等二十八圓七十錢 一等白米十二圓三十八錢

七九一枚의取引이잇섯다

仁川昂騰

出廻에 品薄 需給同情上 手當의에 賣物難狀態로 賣 이 품하고 定期米側의 注文이잇스나 商談이 안되어 閑散狀態이며 氣配 二十五錢昂騰인 丸仁三等二十八圓八十錢 四等二十八圓六十錢 一等白米十二圓十五錢

釜山硬化

市場賣物이 入荷가多少잇스나 殘存米減少에 刺戟되어 依然強保合狀態으로 氣配十錢高로 地場의 需要가 안고

金.銀.白金
京城德力
代金引換販賣開始 東京出張所 本店 京城府明治町 電話本局 3939 2334 振替京城

趙俊鎬米豆取引店
仁川海岸町三ノ 電話長 九一六 六九三 二六五

金融（十一日）

◆海外爲替◆（十日）

倫敦對紐育 電信	[illegible]
倫敦對巴里	[illegible]
紐育對倫敦	[illegible]

◆朝鮮銀行券◆（十日）

發行高	[illegible]
正貨準備	[illegible]
保證準備	[illegible]

◆日本銀行券◆（十日）

發行高	[illegible]
正貨準備	[illegible]
保證準備	[illegible]

◆京城手形交換高◆（十日）

交換高	[illegible]
月初以來累計	[illegible]

◆東京金利◆

[illegible]

◆大阪金利◆

[illegible]

◆對外爲替◆（十日）

對米 電信	二九弗二〇
對英 電信	一志二片
對上海	[illegible]

◆金貨入價◆

日本銀行	[illegible]
朝鮮銀行	[illegible]
京城本町	[illegible]

米穀（十一日）

◆京城正米◆

	上	中	下
京城三等米	二八、八〇	[illegible]	[illegible]
四等米	[illegible]	[illegible]	[illegible]
一等白米	[illegible]	[illegible]	[illegible]
正租	[illegible]	[illegible]	[illegible]

◆仁川正米◆

三等米	二八、八〇
四等米	二八、六〇
一等白米	[illegible]

◆大阪正米標準價◆

[illegible]

◆京城雜穀◆

[illegible]

◆仁川大豆◆

[illegible]

商品（十一日）

◆京城綿絲布市況◆

[illegible]

◆京城絹布◆

[illegible]

◆日本發紙◆

[illegible]

◆카키코－斯類◆（十日）

[illegible]

◆鮮滿加工◆

[illegible]

◆鮮滿船沖價◆

[illegible]

◆滿洲商況◆

[illegible]

◆大連特產◆

[illegible]

株式（十一日）

◆朝取短期◆

	前場寄	前引	後場寄	後引
朝取	六一〇〇	[illegible]	六二〇〇	[illegible]
同新	八三九〇	[illegible]	八四〇〇	[illegible]
大新	八四〇〇	[illegible]	八四〇〇	[illegible]
東新	一三六七〇	[illegible]	一三七七〇	[illegible]
日産	六七九〇	[illegible]	六八六〇	[illegible]

◆實定代引日步◆

[illegible]

◆大阪長期◆

	前寄	前引	後寄	後引
東株	[illegible]	[illegible]	[illegible]	[illegible]
同新	[illegible]	[illegible]	[illegible]	[illegible]
鐘紡	[illegible]	[illegible]	[illegible]	[illegible]
同新	[illegible]	[illegible]	[illegible]	[illegible]
大株	[illegible]	[illegible]	[illegible]	[illegible]
同新	[illegible]	[illegible]	[illegible]	[illegible]
日糖	[illegible]	[illegible]	[illegible]	[illegible]
日産	[illegible]	[illegible]	[illegible]	[illegible]
郵船	[illegible]	[illegible]	[illegible]	[illegible]
同新	[illegible]	[illegible]	[illegible]	[illegible]

◆大阪短期◆

[illegible]

◆東京短期取組◆

[illegible]

◆東京短期◆

[illegible]

◆東京現株◆

[illegible]

◆朝取短期賣買高◆

合計 七二、[illegible] 累計 [illegible]

期米（十一日）

◆朝取期米◆

	當限	中限	先限
前場一	二八、八〇	二八、七六	[illegible]
後場一	[illegible]	[illegible]	[illegible]

◆朝取期米賣買高◆

當 二八、[illegible] 中 [illegible] 先 [illegible]

◆朝鮮內各地期米◆

[illegible]

◆大阪期米◆

[illegible]

◆大阪期米取組◆

[illegible]

◆大阪市中在米高◆

日本內地米	[illegible]
朝鮮米	[illegible]
臺灣米	[illegible]

◆東京期米◆

[illegible]

商品（十一日）

◆日本各地期米◆

[illegible]

◆大阪綿絲◆

[illegible]

◆大阪棉花◆

[illegible]

◆各地人絹◆

[illegible]

◆橫濱生絲◆

[illegible]

◆大阪砂糖◆

[illegible]

◆海外砂糖◆

[illegible]